



**СОВЕТ ДЕПУТАТОВ НАДТЕРЕЧНОГО  
МУНИЦИПАЛЬНОГО РАЙОНА ЧЕЧЕНСКОЙ РЕСПУБЛИКИ**

(Совет депутатов Надтеречного муниципального района  
Чеченской Республики)

**НОХЧИЙН РЕСПУБЛИКАН**

**ДЕПУТАТИН КХЕТАШО НАДТЕРЕЧНИ МУНИЦИПАЛЬНИ КЮШТАН**

(Депутатин кхеташо Надтеречни муниципальни кюштан)

**РЕШЕНИЕ**

**«28» января 2026г.**

**с. Знаменское**

**№ 87-2**

**Об утверждении Стратегии социально-экономического развития  
Надтеречного муниципального района Чеченской Республики до 2035  
года**

В соответствии с Федеральным законом от 28.06.2014 N 172-ФЗ "О стратегическом планировании в Российской Федерации", Уставом Надтеречного муниципального района, по результатам публичных слушаний от 20 января 2026г., Совет депутатов Надтеречного муниципального района четвертого созыва

**РЕШИЛ:**

1. Утвердить Стратегию социально-экономического развития Надтеречного муниципального района Чеченской Республики до 2035 года (приложение).
2. Обнародовать настоящее решение путем опубликования в районной газете «Теркйист» и размещения на официальных сайтах Совета депутатов и Администрации Надтеречного муниципального района (<http://www.nadtersovet.ru>, <http://www.надтеречный.рф>) в информационно-телекоммуникационной сети «Интернет».
3. Настоящее решение вступает в силу со дня его официального обнародования и распространяется на правоотношение, возникшие с 1 января 2026 года.

Глава Надтеречного  
муниципального района

С.С. Убайтаев

Утверждено  
Решением Совета депутатов  
Надтеречного муниципального  
района от 28 января 2026 № 87-2

## **СТРАТЕГИЯ СОЦИАЛЬНО-ЭКОНОМИЧЕСКОГО РАЗВИТИЯ НАДТЕРЕЧНОГО МУНИЦИПАЛЬНОГО РАЙОНА ЧЕЧЕНСКОЙ РЕСПУБЛИКИ НА ПЕРИОД ДО 2035 ГОДА**

Стратегия социально-экономического развития (далее – Стратегия) разработана в соответствии с требованиями и положениями Федерального закона от 28 июня 2014 года, № 172 «О стратегическом планировании в Российской Федерации» (далее ФЗ - № 172), с учетом мероприятий Стратегии социально - экономического развития Чеченской Республики на период до 2035 года, государственных программ Чеченской Республики.

На основании Статьи 6 ФЗ - № 172 администрация Надтеречного муниципального района разработала нижеследующий комплекс мероприятий, направленных на стратегическое планирование социально - экономического развития Надтеречного муниципального района на период до 2035 г.:

- определение долгосрочных целей и задач муниципального управления и социально-экономического развития муниципальных образований, согласованных с приоритетами и целями социально-экономического развития Российской Федерации и субъектов Российской Федерации и Чеченской Республики, в частности.
- разработка, рассмотрение, утверждение (одобрение) и реализация документов стратегического планирования по вопросам, отнесенным к полномочиям органов местного самоуправления.
- мониторинг и контроль реализации документов стратегического планирования, утвержденных (одобренных) органами местного самоуправления.
- иные полномочия в сфере стратегического планирования, определенные федеральными законами и муниципальными нормативными правовыми актами.

Участниками стратегического планирования на уровне Надтеречного муниципального района являются органы местного самоуправления, а также муниципальные организации в случаях, предусмотренных муниципальными нормативными правовыми актами.

Документ стратегического планирования, разрабатываемый в рамках целеполагания - стратегия социально-экономического развития Надтеречного муниципального района.

К документам стратегического планирования, разрабатываемым на уровне Надтеречного муниципального района, относятся:

1. Стратегия социально-экономического развития муниципального образования;
2. План мероприятий по реализации стратегии социально-экономического развития муниципального образования;
3. Прогноз социально-экономического развития муниципального образования на среднесрочный или долгосрочный период;
4. Бюджетный прогноз муниципального образования на долгосрочный период;
5. Муниципальные программы.

ВВЕДЕНИЕ	5
1. Стратегическая диагностика социально - экономического развития	
1.1. Базовые характеристики	9
1.1.1. Географическое положение и природные условия	9
1.1.2. Инфраструктурная освоенность и характеристика	10
1.2. Сравнительная диагностика базовых индикаторов развития	
1.2.1. Динамика и структура валового продукта	15
1.2.2. Динамика и структура промышленного производства	16
1.2.3. Динамика и структура сельскохозяйственного производства	18
1.2.4. Общее развитие торговли и сферы услуг	20
1.2.5. Развитие транспорта, связи и услуг населению	21
1.2.6. Развитие туризма	24
1.2.7. Бюджетная обеспеченность (состояние)	26
1.2.8. Малый и средний бизнес (предпринимательство)	28
1.2.9. Социальная сфера (социальный блок)	29
1.3. Анализ инвестиционной деятельности	42
1.3.1. Инвестиционные и инновационные проекты	43
1.3.2. Действующая нормативно-правовая база, которая регулирует инвестиционную деятельность	44
1.3.3. Пространственный анализ	46
1.4. Стратегические факторы развития	
1.4.1. SWOT - анализ факторов, влияющих на социально - экономическое развитие	48
1.4.2. Ориентиры стратегического развития (SO)	59
1.4.3. Ориентиры внутренних преобразований (WO)	60
1.4.4. Потенциальные стратегические преимущества (ST)	60
2. Сравнительный анализ и выбор стратегических альтернатив социально-экономического развития	61
2.1. Характеристика сценариев развития	61
2.2. Стратегическая цель (миссия), цели (приоритеты) и задачи (приоритетные направления) социально-экономического развития	72
3. Приоритетные направления социально-экономического развития Надтеречного муниципального района.	
3.1. Повышение эффективности функционирования рынка труда и занятости населения Надтеречного муниципального района	75
3.2. Развитие дошкольного, общего и дополнительного образования	76
3.3. Сохранение и укрепление здоровья населения	77
3.4. Формирование условий для обеспечения духовно-нравственного развития личности, а также для реализации потенциала молодежи.	78
3.5. Повышение качества и доступности социального обслуживания.	79
3.6. Формирование конкурентоспособной экономики и повышение	81

	инвестиционной привлекательности	
3.7.	Развитие сельского хозяйства и обеспечение населения качественными продуктами питания	81
3.8.	Формирование благоприятных условий для развития малого и среднего предпринимательства	83
3.9.	Обеспечение условий для полного и своевременного удовлетворения спроса населения на потребительские товары и услуги	84
3.10.	Формирование современного туристского комплекса для удовлетворения социально-культурных и рекреационных потребностей жителей и гостей района	85
3.11.	Создание условий для обеспечения всех категорий населения доступным, качественным и благоустроенным жильем	86
3.12.	Обеспечение сбалансированного развития систем инженерной инфраструктуры с учетом перспективных потребностей экономики и населения.	87
3.13.	Обеспечение функционирования и развитие дорожно-транспортного комплекса	89
3.14.	Обеспечение сбалансированности и повышение устойчивости бюджета	90
3.15.	Повышение эффективности и открытости деятельности органов местного самоуправления.	91
3.16.	Создание условий для безопасного и комфортного проживания граждан	92
3.17.	Снижение уровня негативного воздействия на окружающую среду и улучшение общего санитарно-эпидемиологического состояния	94
4.	Оценка финансовых ресурсов, необходимых для реализации Стратегии социально-экономического развития Надтеречного муниципального района	95
5.	Система мониторинга и управления реализацией Стратегии социально-экономического развития	
5.1.	Управление реализацией Стратегии	99
5.2.	Мониторинг реализации Стратегии	101
5.3.	Ожидаемые результаты реализации Стратегии социально-экономического развития Надтеречного муниципального района	102
6.	Информация о муниципальных программах, утверждаемых в целях реализации Стратегии социально-экономического развития	111
7.	План (прогноз) социально-экономического развития	118
8.	Инвестиционные проекты	129

## **ВВЕДЕНИЕ.**

Стратегия социально-экономического развития Надтеречного муниципального района до 2035 года (далее - Стратегия) определяет цели и задачи социально-экономического развития Надтеречного муниципального района на долгосрочный период.

Организация и функционирование системы стратегического планирования основываются на принципах единства и целостности, разграничения полномочий, преемственности и непрерывности, сбалансированности системы стратегического планирования, результативности и эффективности стратегического планирования, ответственности участников стратегического планирования, прозрачности (открытости) стратегического планирования, реалистичности, ресурсной обеспеченности, измеряемости целей, соответствия показателей целям и программно-целевом принципе.

Процесс корректировки Стратегии осуществлялся в соответствии с принципами, определенными в качестве основополагающих при разработке стратегических документов:

**Единство и целостность** - соответствие:

- Стратегии социально-экономического развития Северо-Кавказского Федерального округа до 2030 года.

- Стратегии социально - экономического развития Чеченской Республики на период до 2035 года.

- Отраслевым стратегиям и программным документам развития экономики и социальной сферы Чеченской Республики.

- В работе использованы материалы Стратегии социально-экономического развития Чеченской Республики до 2035 года; материалы стратегий (программ) развития отдельных отраслей экономики Российской Федерации, национальных проектов, межгосударственных программ; программы социально-экономического развития Чеченской Республики; схема территориального планирования Чеченской Республики; инвестиционные программы субъектов естественных монополий; сведения о состоянии территории муниципального образования, ее использовании, об ограничениях ее использования, содержащиеся в государственных кадастрах, фондах, реестрах, иных государственных информационных ресурсах, в ФГИС ТП; материалы предыдущих редакций, учтены рекомендации проектов нормативных правовых актов различного уровня, касающиеся вопросов стратегического планирования развития территории:

- Прозрачность (открытость) - публичность прохождения процесса разработки с привлечением максимального количества представителей заинтересованных сторон.

- Приоритет компетенций - привлечение к разработке Стратегии авторитетных экспертов (представителей коммерческих и некоммерческих организаций, в том числе общественных независимых экспертов, представителей научного сообщества).

При разработке проекта Стратегии привлекались представители

научных организаций, специалисты соответствующих отраслей.

- Финансовая обеспеченность - в рамках Стратегии представлен расчет потребности в финансовых ресурсах, необходимых для достижения поставленных целей.

- Согласованность - непротиворечивость действий органов исполнительной власти Надтеречного муниципального района действиям республиканских и федеральных органов власти.

- Результативность и эффективность функционирования - оценка эффективности реализации Стратегии структурно вписывается в систему индикаторов развития, определенных в Стратегии, при этом выбор способов и методов достижения целей социально-экономического развития Надтеречного муниципального района основывается на необходимости достижения заданных результатов с наименьшими затратами ресурсов.

- Самостоятельность выбора путей решения задач - участники процесса стратегического планирования в пределах своей компетенции самостоятельны в выборе путей и методов достижения целей и решения задач социально-экономического развития.

- Ответственность участников процесса стратегического планирования - участники процесса несут ответственность за эффективность решения задач и осуществление мероприятий по достижению целей социально-экономического развития в пределах своей компетенции в соответствии с действующим законодательством.

- Соответствие показателей целям - показатели, используемые в документах стратегического планирования, соответствует стратегическим целям социально-экономического развития Российской Федерации и Чеченской Республики.

Стратегия состоит из разделов:

- стратегическая диагностика;
- стратегическая доктрина;
- приоритетные направления;
- оценка финансовых ресурсов.

В рамках стратегической диагностики дается характеристика Надтеречного муниципального района:

- оценка ресурсной обеспеченности;
- оценка социально-экономического положения района в разрезе видов экономической деятельности;
- анализ инвестиционной деятельности и оценка инвестиционного потенциала района;
- определяются стратегические факторы развития района.

На основании результатов диагностики формируется:

- доктрина развития района, которая включает стратегическое дерево целей;
- сценарии и этапы долгосрочного развития в разрезе экономических

комплексов;

- приоритетные направления развития экономики и социальной сферы;
- индикаторы социально-экономического развития района;
- внутренние и внешние ресурсы развития.

Механизмы реализации Стратегии позволят обозначить основные направления социально-экономического развития на долгосрочную перспективу.

В рамках аналитического этапа разработки Стратегии проведён анализ достигнутых результатов социально-экономического развития Надтеречного муниципального района, конкурентоспособности и инвестиционной привлекательности района.

В Стратегию включены основные выводы из проведённого анализа, результаты SWOT-анализа (анализ сильных и слабых сторон, потенциальных возможностей и угроз развития Надтеречного муниципального района), а также основные проблемы развития Надтеречного муниципального района, увязанные с целями и задачами, на решение которых должны быть направлены основные мероприятия плана мероприятий по реализации Стратегии.

Стратегия является основой для разработки муниципальных программ Надтеречного муниципального района и плана мероприятий по реализации Стратегии.



## КАРТА НАДТЕРЕЧНОГО МУНИЦИПАЛЬНОГО РАЙОНА ЧЕЧЕНСКОЙ РЕСПУБЛИКИ

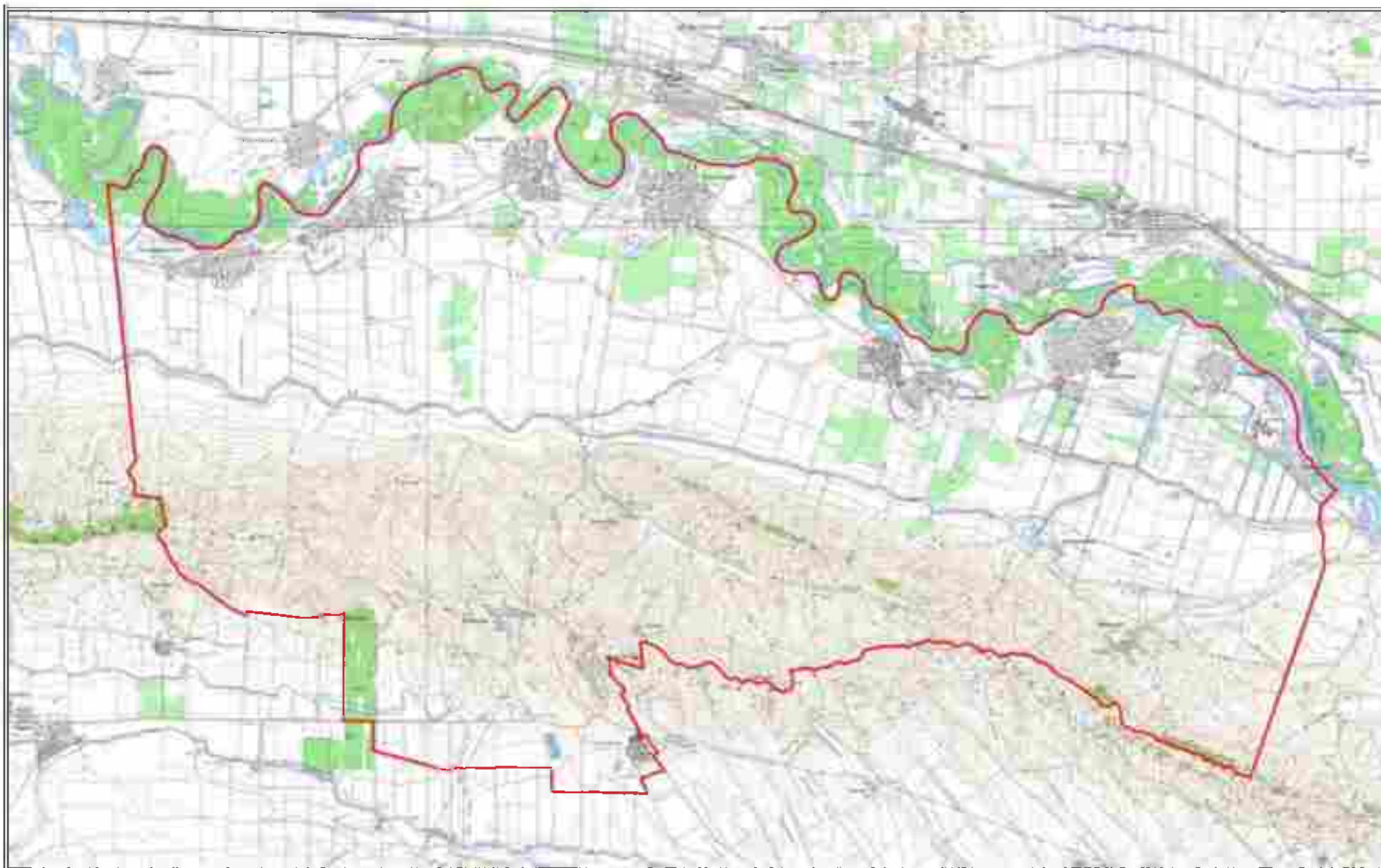

## 1.1. Базовые характеристики.

### 1.1.1. Географическое положение и природные условия.

Надтеречный район образован 8 марта 1926 года.

Площадь района составляет 955,46 кв.км. (или 95545 га), в том числе:

- земли сельскохозяйственного назначения - 76390 (га);
- земли лесного фонда – 3705 (га);
- земли запаса - 3201,5 (га);
- земли поселений - 4159 (га);
- земли промышленности, транспорта и иного назначения - 2078,1 (га).

Площадь по категориям земель и их доли от общего количества

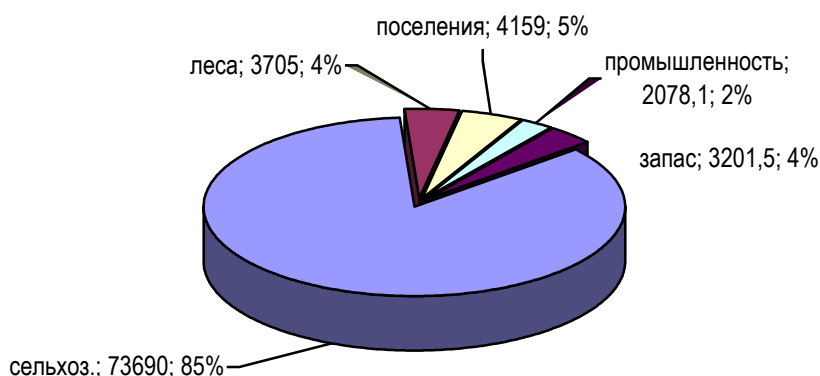

Надтеречный район граничит с тремя субъектами Российской Федерации – с Курским округом Ставропольского края, Сунженским и Малгобекскими районами Республики Ингушетия, а также Моздокским районом Республики Северная Осетия – Алания.

Транспортное сообщение с данными субъектами, а также городами и районами Чеченской Республики осуществляется по автодорогам Ищерская-Грозный, Братское-Надтеречное-Правобережное и Горагорский-Малгобек. В непосредственной близости расположены: автодорога Ставрополь-Моздок-Кизляр-Крайновка и ФАД «Кавказ», в 7 и 60 км. отдалённости от с.п. Знаменское соответственно, а также станция Ищерская Северо-Кавказской железной дороги. На стадии реализации (плановая дата начала строительства – 2025 год) находится проект строительства новой автодороги Долинск (Грозненского района) - Зебир-Юрт (Надтеречного района) – Мекенская (Наурского района), протяженностью 36,4 км. (из которых 11 км. пролегают по территории Надтеречного района), с возведением моста через р. Терек около с.п. Надтеречное.

Расстояние от административного центра района до г. Грозного составляет 80 км.

Административный центр района - с. Знаменское. Численность населения административного центра составляет 13547 чел.

Всего на территории района расположено 13 населенных пунктов,

которые входят в состав 12 сельских поселений.

По рельефу территория района делится на два геоморфологических элемента, которые резко отличаются друг от друга. К первому геоморфологическому элементу относится северная часть землепользования района, ко второму – южная.

Главный водной артерией района является река Терек. Кроме того, по территории района с запада на восток проходит Магистральный оросительный канал, питающийся из реки Терек.

Ввиду того, что исток реки Терек находится в ледниковой зоне, уровень воды в ней зависит от периодов таяния ледников и снега в горах. В результате интенсивного их таяния, выпадения обильных осадков происходит значительный подъем уровня воды, что является причиной возникновения паводков.

Климат на территории района континентальный, засушливый. Лето продолжительное и жаркое, зима мягкая, но иногда бывают снежные бури с морозами ниже 20 градусов. Преобладают ветры северо-западных восточных направлений, летом они приобретают характер суховеев.

Наивысшая температура, наблюдается в августе до 43.5°C, а самая низкая до -7.4°C в январе. Месяц, когда температура наиболее высокая - август с привычной температурой 35.3°C. Наихолоднейший месяц - январь, его типичное среднесуточное температурное значение 3.8°C. Средняя температура воздуха, по данным наблюдений, оценивается 18.8°C. В пределах года: солнечно-ясные дни - 123, снежных дней - 19, дни с осадками - 119, пасмурных дней - 105.

В связи с тем, что Надтеречный район находится в степной зоне, здесь преобладает степная растительность, а вдоль р. Терек - пойменные леса. В низовье р. Терек – заросли гребенчука и моха. Правобережье р.Терек – житняк и таврическая полынь. Южнее произрастает ковыль, типчак и жилец.

На Надтеречной равнине (2 и 3 терраса) распространены темно-каштановые карбонатные почвы по механическому составу от супесчаного до глинистого. По склонам Терского хребта – черноземы обыкновенные: сильно и слабо – солонцеватые, относящиеся к среднемошным, а по механическому составу к глинистым.

Зона земледелия - рискованная.

### **1.1.2. Инфраструктурная освоенность и характеристика.**

Численность населения Надтеречного муниципального района составляет - 64478 чел.<sup>1</sup>.

Национальный состав выглядит следующим образом:

чеченцы	63426
ингуши	26
русские	459
аварцы	421

---

<sup>1</sup> - сведения Чеченстат по состоянию на 01.01.2025 г.

кумыки	12
татары	5
казахи	3
осетины	3
украинцы	1
чуваши	1
другие	121

По сведениям Чеченстат за 2025 год прирост населения является отрицательным, и он составил -2619 человек.

**Национальный состав (за исключением чеченцев)**

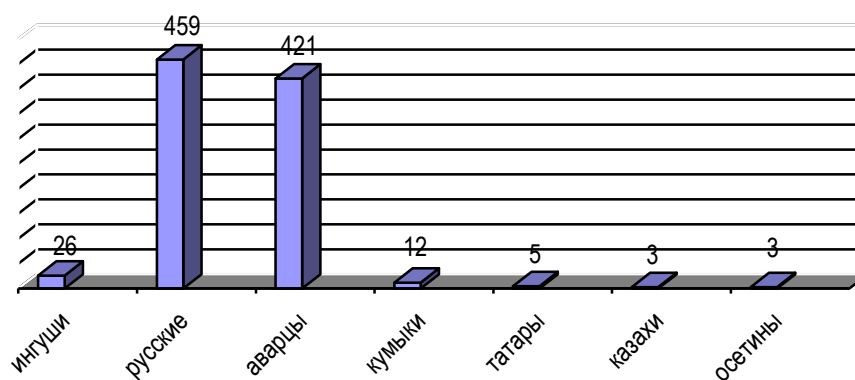

## Сведения о руководстве района

Должностное лицо	ФИО	Дата рождения	Рабочий телефон	Мобильный телефон	Электронная почта
<b>Совет депутатов Надтеречного муниципального района</b>					
Глава Надтеречного муниципального района, Председатель Совета депутатов	Убайтаев Сулумбек Сулиманович	1970	887132 22257	+7(963)5987667	sovetnadter@mail.ru
Заместитель председателя совета	Акмурзаев Билал Магаданович	1969	8938 9011803	+7(963)5932902	er-nadterchny@mail.ru
<b>Администрация Надтеречного муниципального района</b>					
Глава администрации	Хасанов Хамзат Мовлаевич	1984	887132 22732	+7(963)5980101	tercyist@mail.ru
Первый заместитель главы администрации	Дукаев Иса Султанбекович	1985	887132 22758	+7(963)3018888	tercyist@mail.ru
Заместитель главы администрации	Атуев Амин Зайндиевич	1986		+7(928)7441594	tercyist@mail.ru
Заместитель главы администрации	Сатуев Майрбек Исаевич	1960	887132 22735	+7(964)0615999	tercyist@mail.ru

Надтеречный муниципальный район является самостоятельной административной единицей Чеченской Республики. Органом местного самоуправления является администрация района. В районе расположено 13 населенных пунктов, которые входят в состав 12 сельских поселений.

## Информация о местных администрациях

№ п/п	Наименование сельского поселения	Глава сельского поселения	Число домохозяйств	ИЖД	Многоквар- тирные дома	Дома блокирован- ной застройки	Население
1	2	3	4	5	6	7	8
1	Бено-Юртовское сельское поселение	Мислаев Али Авалуевич 8(963)9892522	1431	1401	1	29	7532
2	Братское сельское поселение	Абаев Таус Ихванович 8(963)5981111	1237	1235	2	0	5841
3	Верхненаурское сельское поселение	Лечиев Хусейн Маутович 8(963)7054192	1323	1293	0	30	6182
4	Гвардейское сельское поселение	Абдулазиев Адам- бек Абуевич 8(9637006232)	1899	1848	5	46	8472
5	Горагорское сельское поселение	Баташов Абубакар Масхудович 8(967)7772322	622	456	21	145	1605
6	Зебир-Юртовское сельское поселение	Исраилов АбдулМежед Харонович 8(964)0615743	161	159	0	2	873
7	Знаменское сельское поселение	Джагаев Адам Вахаевич 8(963)3958241	3042	2974	47	21	13332
8	Калаусское сельское поселение	Мальцагов Мовсар Ихванович 8(963)5948464	167	165	0	2	955
9	Комаровское сельское поселение	Дельбиев Мовлди Мовсарович 8(963)5861524	260	226	0	34	1013
10	Мекен-Юртовское сельское поселение	Гинаев Абу Нохевич 8(963)7050708	578	549	0	29	2925
11	Надтеречненское сельское поселение (с.п. Надтеречное/ п. Минеральный)	Магомадов Артур Салманович	2311/ 20	2310/ 0	1/5	0/15	10516/ 259

1	2	3	4	5	6	7	8
12	Подгорненское сельское поселение	Тербулатов Эмди Шамханович 8(963)5876703	331	286	0	45	1973
	Итого		13382	12902	82	398	64478

#### Количество домохозяйств и населения в разрезе сельских поселений

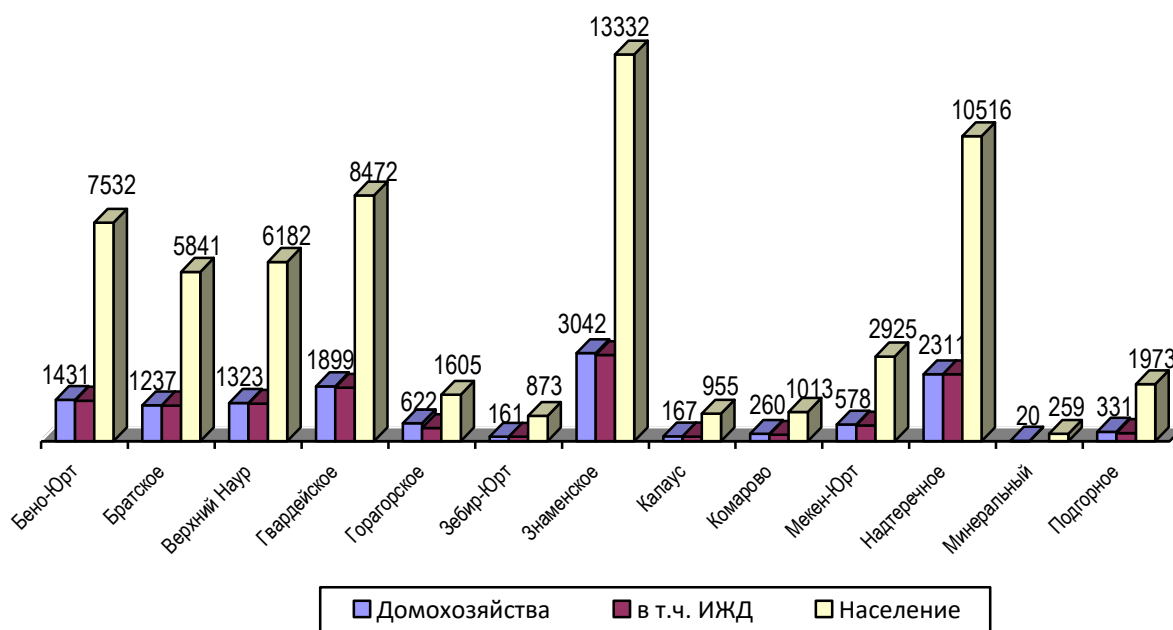

#### Инфраструктура.

На территории района постоянно ведутся работы по строительству и вводу новых социально-значимых объектов, благоустройству территорий, ремонту и восстановлению дорог.

В с. Горагорское, марте 2025 года по программе переселения граждан из оползневой зоны сдано 42 дома ИЖС, общей площадью 4428,4 кв.м.;

По программе переселения граждан из оползневой зоны вводится индивидуально-жилищное строительство:

- в с. Горагорское - 26 домов, общей площадью 2438 кв.м., в том числе для участников СВО – 22 дома, площадью 2026 кв.м.;

- в с. Братское – 59 домов, общей площадью 5938 кв.м.;

В с. Гвардейское построена новая школа на 720 мест, в которой с января 2025 года начался учебный процесс;

В рамках нацпроекта «Культура» проведен капитальный ремонт дома культуры с. Бено-Юрт;

В с. Знаменское открыта Школа Хафизов имени шейха Усман-Хаджи, в которой уже обучаются 80 муталимов.

Проведен капитальный ремонт проезжей части улиц в селах Знаменское и Бено-Юрт, общей протяженностью 3450 м., из них: с укладкой асфальтобетонного покрытия – 2350 м.; с подсыпкой гравийно-песчаной смеси (ГПС) – 1100 м.

Отремонтировано и восстановлено с подсыпкой гравийно-песчаной смеси (ГПС) проезжая часть улиц в других населенных пунктах общей протяженностью 36 600 м.;

По программе «Комфортная городская среда» благоустроены: улицы Б.Висайтова, Ш.Шамаева и Нефтяников с. Знаменское; улицы Береговая, Рабочая, Авторханова с. Братское; улицы Кадырова, Бульварная, Шоссейная и Дачная, а также территории, прилегающие к домам 8 и 9 с. Горагорское;

Проведены строительные работы:

- по благоустройству зоны отдыха, прилегающей к ул. Лаудаева и площадки перед мечетью по ул. Кишиева в с. Братское;

- по строительству детской площадки по ул. Центральной в с. Комарово;

В рамках программы социальной догазификации построено 6107 м. газопровода, газифицировано 89 домовладений. План на 2025 года (с газификацией 173 домовладений) выполнен на 51,4 %. Всего, в период с 2021 года по настоящее время на территории района газифицировано 877 домовладений. План по догазификации в районе ежегодно выполняется в полном объеме;

В рамках программы «Инфраструктура для жизни» реализуется проект по строительству автодороги от п. Долинский (Грозненского района) до ст. Мекенская (Наурского района) и моста через р. Терек у села Мекен-Юрт. В настоящее время проводятся земляные работы по выравниванию будущего дорожного полотна и устройству на ней подушки из гравийно-песчаной смеси.

На стадии реализации находится еще один крупный проект – строительство универсально-спортивного комплекса «Терек» в с. Бено-Юрт. Строительство данного объекта проектной стоимостью 397 млн. 292 тыс. 38 руб. на 71,8 % финансируется Министерством Чеченской Республики по физической культуре и спорту и на 28,2 % инвестором (ООО «Минтеко»). В июне 2025 года выдано разрешение на строительство объекта.

## **1.2. Сравнительная диагностика базовых индикаторов развития.**

### **1.2.1. Динамика и структура валового продукта.**

Валовый региональный продукт за 2023 год в регионе составил 397,2 млрд. рублей (за 2022 год – 314,4 млрд. руб.), рост — 116,6 %. Промышленное производство выросло на 32,3 %, строительство — на 47,6 %, розничная торговля — до 48,6 млрд рублей. Уровень безработицы составил 4 %.

Структуру экономики района образуют 322 организации и предприятия; наблюдается тренд к сокращению общего количества предприятий за период с 2019 по 2024 год с 357 до 322. Причем сокращение захватывает все отрасли экономики, кроме сферы образования и строительства, в данных отраслях намечен стабильный рост.

Снижение предприятий сельского хозяйства с 121 в 2019 году до 97 в



2022 году свидетельствует о значительных трудностях в аграрном секторе.

Снижение предприятий торговли с 53 в 2019 году до 40 в 2021 году, затем небольшое восстановление до 47 в 2022 году. Хотя в последние годы наблюдается небольшое увеличение, общий тренд показывает сокращение количества торговых предприятий.

Наблюдается устойчивый рост сектора образования с 50 в 2019 году до 57 в 2022 году. Это позитивный тренд, указывающий на расширение образовательных услуг и, возможно, увеличение инвестиций в образование.

Доля частных предприятий выросла с 67% в 2017 году до 71% в 2022 году, что свидетельствует о росте частной инициативы и предпринимательства.

Доля муниципальных предприятий не претерпела сильных изменений. Абсолютное количество муниципальных предприятий сократилось на 10, сократилось также общее количество республиканских на 15 и федеральных предприятий на 4 единицы.

Доля республиканских и федеральных предприятий постепенно снижается, что может свидетельствовать о сокращении государственного участия в экономике района.

Инвестиции в основной капитал значительно возросли с 443,3 млн руб. в 2018 году до 1477,4 млн руб. в 2022 году, что указывает на увеличение инвестиционной активности. На душу населения инвестиции также увеличились с 6988,1 руб. в 2018 году до 22201,1 руб. в 2022 году.

Большая часть добавленной стоимости в экономике Надтеречного муниципального района генерируется сферами деятельности, носящими непроеизводственный характер, что не способствует реализации основной функции экономической системы: удовлетворение потребностей населения, так как экономика района создает потребительную ценность в недостаточной мере.

### **1.2.2. Динамика и структура промышленного производства.**

Промышленное производство, включающее в себя распределение электроэнергии, газа и воды, является одной из наиболее важных составляющих экономики муниципального образования.

Сельское хозяйство и обрабатывающие производства показали значительное уменьшение, что указывает на трудности в аграрном секторе, возможно связанные с экономическими условиями, а также миграцией населения. Необходима разработка программ поддержки аграрного сектора, включая субсидии, улучшение доступа к рынкам сбыта, модернизацию сельскохозяйственной техники и технологий. Также необходима программа поддержки обрабатывающей промышленности, включая субсидии на модернизацию оборудования и инновации.

Образование показывает позитивный тренд, свидетельствующий о расширении образовательных услуг и, возможно, увеличение инвестиций в образование. Необходимо продолжение инвестиций в образовательную инфраструктуру, создание новых рабочих мест для молодежи.

Государственное управление остается стабильным с незначительными колебаниями.

Строительство показывает рост с 42 в 2019 году до 46 в 2022 году, что может указывать на активное развитие инфраструктуры и жилищного строительства. Необходимо продолжение инвестиций в инфраструктуру, создание новых проектов жилищного строительства, поддержка строительных компаний.

По данным Министерства экономического и территориального развития Чеченской Республики Надтеречный муниципальный район по итогам 2023 г. занимает по уровню экономики в Чеченской Республике следующее положение:

11-е место по объему работ, выполненных по виду деятельности «Строительство»;

10-е место в части их деятельности по содействию развитию конкуренции и обеспечению условий для благоприятного инвестиционного климата;

8-е место по объему отгруженной продукции;

7-е место по объему платных услуг населению (по крупным и средним организациям).

По итогам 2024 года распределение по видам экономической деятельности выглядело следующим образом:

- торговля - 18,1 %;
- сельское хозяйство – 16,9 %;
- транспорт и перевозки – 12,8 %;
- строительство – 11,7 %;
- промышленность - 2,7 %;
- недвижимость – 2,4 %;
- ИТТ и общепит (рестораны и кафе) – по 1,4 %;
- другие – 9,6 %.

**Распределение субъектов по видам экономической деятельности**

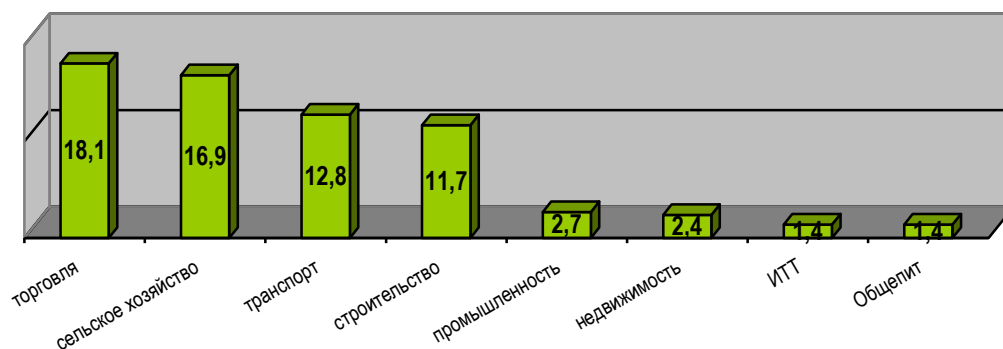

По следующим основным статистическим показателям наблюдается рост:

- среднемесячная начисленная заработная плата – 42005,1 руб. (111,9 % к показателям за аналогичный период прошлого года, далее - АППГ);

- численность официально зарегистрированных безработных – 1432 человек (снижение количества безработных на 24,5 % к показателю АППГ);
- миграционный рост – 50 чел. (прибыло – 189, убыло – 139);
- объем отгруженной продукции – 596 млн. 936 тыс. руб. (112,8 % к показателю за АППГ);
- объем платных услуг населению – 275 млн. 713 тыс. руб. (115,6 % к показателям за АППГ);
- площадь введенного жилья – 21 625 кв.м. (за период с января по май 2025 года);
- площадь введенных коммерческих объектов – 6125,9 кв.м.;
- налоговые доходы - 139 млн. 900 тыс. руб. (113 % от плана);
- неналоговые доходы - 6 млн. 100 тыс. руб. (117,9 % от плана);
- среднесписочная численность работников организаций – 5670 чел. (100,7 % к показателю за АППГ).

Направления (тренды), оказывающие влияние на развитие промышленного комплекса в муниципальном образовании:

- создание благоприятного делового и инвестиционного климата;
- поддержка малых и средних предприятий, а также предпринимательской инициативы.

Промышленное производство Надтеречного муниципального района находится на стадии тихого, но стабильного развития.

### **1.2.3. Динамика и структура сельскохозяйственного производства.**

Сельское хозяйство представляет собой одну из отраслей специализации Чеченской Республики, в том числе, и Надтеречного муниципального района, что связано с благоприятными природно-климатическими условиями для данной сферы деятельности.

Надтеречный муниципальный район также обладает рядом конкурентных преимуществ для развития сельскохозяйственного производства.

Сельскохозяйственное производство в районе не консолидировано, практически весь выпуск приходится на личные хозяйства населения.

В условиях отсутствия консолидации сельскохозяйственного производства предприятия не в состоянии аккумулировать достаточные средства для поддержания и модернизации основных фондов.

По данным экспликации земель площадь сельскохозяйственных угодий Надтеречного муниципального района составляет 76,4 тыс. га, из них площадь пашни – 37,6 тыс. га.

В 2024 году проведены **осенне-полевые работы**:

Произведено пахоты под посев сельскохозяйственных культур урожая 2025 года - 37965 га.

Посеяно озимых культур под урожай 2025 г. на площади 32618 га, в том числе:

- рапс – 8399 га,
- пшеница - 13715 га,
- ячмень - 10354 га,
- рожь – 150 га.

В 2025 году проведены **весенне-полевые работы**:

Посеяно яровых культур под урожай 2025 г. на площади 4831 га, в том числе:

- овес – 1610 га,
- яровой ячмень – 841 га,
- горох – 128 га,
- нут – 270 га,
- просо – 520 га,
- кукуруза – 184 га,
- подсолнечник – 100 га,
- горчица – 104 га,
- рапс яровой – 76 га,
- бахча – 20 га,
- однолетние травы – 978 га.

В 2025 году проведены весенние и осенне-полевые работы:

- произведена пахота под посев сельскохозяйственных культур урожая 2025 года - 37965 га.

- посеяно озимых культур под урожай 2025 г. на площади 32618 га.

По данным Чеченстата в частном секторе района поголовье крупного рогатого скота составляет 17,1 тыс. голов, 101,2% к аналогичной дате прошлого года, в т.ч. поголовье коров – 9,3 тыс. голов. Объем производства молока составляет 23815 тонн, или 100,4% к аналогичному периоду прошлого года. Производство мяса составило 3286 тонны, 101,3% к аналогичному периоду прошлого года.

Надтеречный муниципальный район расположен в сухостепной зоне, в районе рискованного земледелия. Наличие оросительной мелиоративной системы в границах муниципального образования позволяют развивать сельское хозяйство. Отраслевая структура хозяйств ориентирована на производство зерновых (пшеница, ячмень, овес) и кормовых культур (подсолнечник и сахарная свекла).

Сельскохозяйственную продукцию производят три категории хозяйств: сельскохозяйственные организации, крестьянские (фермерские) хозяйства и хозяйства населения.

Агропромышленный комплекс поселения специализируется на растениеводстве, в особенности на производстве зерновых культур.

Большая часть продукции животноводства производится хозяйствами населения.

На развитие агропромышленного комплекса (АПК) в Надтеречном районе негативно влияют природные условия, проблемы в финансовой сфере, недостаток современного технологического оборудования и технологий. Эти факторы связаны с спецификой сельскохозяйственного производства, сезонностью и особенностями инфраструктуры.

Природные условия: засушливый климат и неравномерное выпадение осадков. Это негативно сказывается на урожаях и производительности сельского хозяйства. Например: для ряда культур (преимущественно теплолюбивых) ареалы возделывания ограничены. Летние осадки чаще всего имеют ливневый характер, недостаточно увлажняющие почву, так как большая их часть стекает в низины.

Рельеф местности влияет на сельскохозяйственное производство: от него зависят климат, плодородие почв, равномерность распределения осадков и возможность доступа оросительной воды.

Финансы: недостаток инвестиций в АПК из-за низкой рентабельности сельскохозяйственного производства, нестабильности рынка. Это ограничивает возможности внедрения инновационных технологий, развития инфраструктуры и повышения качества сельскохозяйственной продукции.

Низкая стоимость продукции малого сельскохозяйственного бизнеса - многие малые предприятия имеют небольшие и нестабильные объёмы производства, повышенные затраты, что приводит к низким ценам реализации по сравнению с крупными и средними сельскохозяйственными предприятиями.

Трудности с получением внешнего финансирования для модернизации и развития производства - из-за финансовой неустойчивости и непрозрачности деятельности малых и средних агропромышленных предприятий.

Технологии: Низкий уровень обновления машин и механизмов в сельском хозяйстве. Например, тракторы эксплуатируются в среднем около 30 лет, зерноуборочные комбайны - 16 лет, культиваторы и сеялки - 25–30 лет, плуги - 20 лет, что значительно превышает сроки их эксплуатации.

#### **1.2.4. Общее развитие торговли и сферы услуг.**

Торговля и сфера услуг населению являются одним из наиболее значимых секторов региональной экономики, так как именно в рамках данной группы отраслей обеспечивается эффективный продуктообмен.

Значительная доля добавленной стоимости создается в непроизводственных секторах. Углубление структурной диспропорции не будет способствовать решению проблемы повышения занятости в республике.

Опережающее развитие торговли является характерной чертой первоначального накопления капитала наиболее активной частью населения. В данной сфере экономической деятельности показатели по Надтеречному муниципальному району сопоставимы со среднестатистическими показателями по Чеченской Республике.

Розничная торговля представляет собой одну из наиболее динамично растущих отраслей экономики Чеченской Республики. Это обусловлено сравнительно низким порогом входа на рынок, что делает торговлю наиболее привлекательным видом деятельности для населения, которое в большинстве своем не располагает значительными финансовыми резервами.

Также на рост оборота розничной торговли оказывает неудовлетворенный спрос растущего населения, чья платежеспособность имеет тенденцию к повышению. Розничная торговля в Надтеречном муниципальном районе развивается с сокращением доли стихийной торговли и торговли на розничных рынках и ярмарках, что свидетельствует о становлении цивилизованного рынка.

Согласно торговому реестру по состоянию на май 2025 года количество объектов розничной торговли на территории муниципального образования составило – 433 объекта.

По сведениям Чеченстата объем оказанных платных услуг населению составил:

- за 2023 год – 535,9 млн. руб.

- за 2024 год – 597,6 млн. руб.
- за 8 месяцев 2025 года – 474,5 млн. руб.

Таким образом, наблюдается тенденция ежегодного роста объема оказываемых платных услуг.

#### **1.2.5. Развитие транспорта, связи и услуг населению.**

В Надтеречном муниципальном районе отсутствуют транспортные предприятия. Рынок грузоперевозок в масштабе муниципального образования, в другие районы и города республики, а также другие субъекты занимают индивидуальные предприниматели.

Перевозку пассажиров на автобусных маршрутах по территории Надтеречного муниципального района осуществляет ООО «Пассажирский сервис», подведомственный Министерству транспорта и связи Чеченской Республики.

Автокасса «Знаменская» ООО «Путь», расположенная на филиале РТЦ «Беркат-Знаменский» обслуживает пригородные и междугородные (внутриреспубликанские) маршруты.

Количество обслуживаемых маршрутов - 5.

Количество ежедневных отправок - 26.

Министерством транспорта и связи Чеченской Республики систематически проводятся мероприятия по замене старого парка автобусов на новые. При этом особое внимание обращается на соблюдение стандартов комфорта пассажиров, соблюдение высокого уровня безопасности и красивый внешний дизайн общественного транспорта.

Транспортное сообщение с сопредельными субъектами, а также городами и районами Чеченской Республики осуществляется по автодорогам Ищерская - Грозный, Братское – Надтеречное - Правобережное и Горагорский - Малгобек. В непосредственной близости расположены: автодорога Моздок - Кизляр - Крайновка и ФАД «Кавказ», в 7 и 60 км. отдалённости от с.п. Знаменское соответственно, а также станция Ищерская Северо-Кавказской железной дороги.

В силу указанных географических и коммуникационных особенностей дорожная сеть района испытывает значительные нагрузки, связанные с интенсивным потоком транзитного большегрузного транспорта, которые особенно проявляются в жаркий период в виде разрушенного дорожного полотна и придорожной инфраструктуры.

С увеличением транспортотока возрастает количество совершаемых нарушений правил дорожного движения и как их следствие - количество дорожно-транспортных происшествий.

Вместе с тем, дорожная сеть района как транзитные маршруты к месту проведения отдыха используется многочисленными туристами, прибывающими в Чеченскую Республику из других регионов, передвигающимися как на личном автотранспорте, так и мотовелотуристами.

С дальнейшим социально-экономическим развитием и повышением туристической привлекательности республики прогнозируется увеличение транспортного потока. В связи с этим, целесообразно увеличить пропускную способность автодорог расширением дорожного полотна, а в местах большой интенсивности дорожного движения – увеличением количества полос, с проведением работ по замене дорожного полотна.

В связи с наметившейся тенденцией роста количества автомобилей с гибридными силовыми установками и транспортных средств, полностью использующих электроэнергию, предлагается учесть возможность размещения зарядных станций для электромобилей в населенных пунктах Знаменское, Братское, Надтеречное и Горагорский, ориентированных для автотуристов. Также предлагается создание придорожного сервиса для туристов, водителей и пассажиров транзитных транспортных средств в виде мотелей, кафе, летних площадок и санитарно-гигиенических узлов (душевые и туалеты).

На территории муниципального образования реализуются работы по развитию транспорта в рамках национального проекта «Инфраструктура для жизни». Мероприятия направлены на улучшение транспортной доступности населённых пунктов, повышение пропускной способности трасс и улучшение транспортной связанности между республиками Северного Кавказа. Работы ведутся на разных объектах: федеральных, региональных и местных дорогах, в то числе:

- Реконструкция автодороги Долинский - Зебир-Юрт - Мекен-Юрт. Дорога имеет общую протяжённость 28,5 км и разделена на два участка: первый - от 0 до 14 км, второй - от 14 до 28,5 км. Завершение первого участка запланировано на 2027 год, окончание работ на втором участке — на 2026 год.

- Капитальный ремонт участка автодороги Братское - Надтеречное - Правобережное протяжённостью 2,6 км. Дорога соединяет населённые пункты Надтеречного и Грозненского районов с городом Грозный, по ней также осуществляется маршрутное сообщение с соседним регионом - республикой Северная Осетия - Алания. В 2024 году в рамках нацпроекта проведен капитальный ремонт и ремонт двух участков общей протяжённостью 5,5 км.

- Ремонт подъезда к селу Надтеречное с 0 по 2,5 км. Дорога ведёт к социально-значимым объектам: поликлинике, центральной районной больнице, детскому саду, торговым точкам, мечети. В 2024 году в рамках нацпроекта отремонтировали этот участок.

Все сельские поселения района обеспечены мобильной голосовой связью и интернетом основных сотовых операторов. Наиболее развиты сотовые сети Билайн, Мегафон и МТС.

Услуги проводного и беспроводного доступа к интернету и голосовой связи на территории района также предоставляются телекоммуникационной компанией «Вайнах Телеком».



**Перечень базовых станций операторов мобильных сетей, размещенных в  
Надтеречном муниципальном районе:**

<b>№ п/п</b>	<b>Название оператора мобильной сети</b>	<b>Местонахождение</b>
<b>1</b>	<b>с. Братское</b>	
1.1	Билайн	ул. Макаева, б\н
1.2	Билайн	ул. У. Лаудаева, б/н
1.3	Билайн	ул. Кадырова, д. 12
1.4	МТС	ул. У. Лаудаева, б/н
1.5	МТС	ул. Ватаева
1.6	Мегафон	ул. У. Лаудаева, б/н
<b>2.</b>	<b>с. Гвардейское</b>	
2.1	Билайн	ул. линия Доброго согласия 3-я, д. б/н
2.2	Билайн	ул. Кадырова, д. 48
2.3	Билайн	ул. Титова, 1
2.4	Билайн	ул. Гвардейская, д. 9
2.5	Билайн	Дом культуры, ул. А. Кадырова
2.6	МТС	ул. Кадырова, д. 48
2.7	МТС	ул. Ш.А. Голтакова, 5
2.8	МТС	ул. Дружбы, б/н
<b>3</b>	<b>с. Бено-Юрт</b>	
3.1	Билайн	ул. им. А. Г. Завгаева, д. 30
3.2	Билайн	ул. Кадырова, 40
3.3	Билайн	ул. Терская, д. 67
3.4	Вайнахтелеком	ул. А.М. Допаева, 55
<b>4.</b>	<b>с. Знаменское</b>	
4.1	МТС	ул. Нефтяников сектор 3
4.2	Билайн	ул. Хасанова, б/н
4.3	Билайн	ул. Базарная, д. 8
4.4	Билайн	ул. Энтузиастов, 13
4.5	МТС	ул. Энтузиастов, 13
4.6	Билайн	ул. Промышленная 2 сектор
4.7	МТС	ул. Промышленная 2 сектор
4.8	Билайн	ул. Р. Ахтаханова, СДК
4.9	Вайнахтелеком	ул. Р. Ахтаханова, СДК
4.10	Билайн	ул. 1-я Луговая, д. 11
4.11	Мегафон	ул. Шарипова
4.12	Билайн	ул. Гагарина, б/н
4.13	Билайн	ул. Гаражная 10
4.14	МТС	ул. Гаражная 10
4.15	Билайн	ул. Ш. Хасанова, д. 188
<b>5.</b>	<b>с. Верхний Наур</b>	
5.1	Билайн	ул. Подгорная, б/н
5.2	Билайн	ул. Центральная, б/н
5.3	Мегафон	Дом культуры
5.4	Вайнахтелеком	ул. Первомайская, 48
5.5	МТС	ул. Первомайская, 48
5.6	Билайн	ул. Октябрьская, д. 30
5.7	Вайнахтелеком	ул. Октябрьская, д. 30
5.8	Билайн	ул. Им А-Х. Кадырова, 72
<b>6.</b>	<b>с. Надтеречное</b>	

6.1	Билайн	ул. Кирова 20
6.2	Билайн	ул. Солтуханова, 75
6.3	Мегафон	ул. ул. Солтуханова, 75
6.4	Билайн	ул. Октябрьская, д. 1
6.5	Вайнахтелеком	ул. Гагарина, РДК
6.6	Мегафон	ул. Гагарина
6.7	Билайн	ул. А.Ю. Сельмурзаева, 19
6.8	МТС	ул. Садовая
6.9	Вайнахтелеком	ул. Садовая
6.10	Билайн	ул. Одесская, д. 2
<b>7.</b>	<b>с. Мекен-Юрт</b>	
7.1	Билайн	ул. Октябрьская, 17
7.2	Мегафон	ул. А. Кадырова
7.3	Билайн	ул. Мира, д. 40
<b>8</b>	<b>с. Калаус</b>	
8.1	Билайн	ул. Южная, около СОШ
8.2	Вайнахтелеком	ул. Цамаева

### 1.2.6. Развитие туризма.

Туристско-рекреационный потенциал Надтеречного муниципального района обусловлен его природными, историческими и культурными ресурсами. Район богат живописными ландшафтами, памятниками истории и культуры, а также имеет возможности для развития различных видов туризма.

Это наименее обеспеченный туристско-рекреационными ресурсами район, для которого также характерен низкий уровень транспортной доступности и вовлеченности в туристско-рекреационную сферу. Перспективные направления туризма: научно-познавательный, спортивный (рыболовный и охотничий), оздоровительный и др. В настоящее время данный район преимущественно привлекает местных рекреантов – любителей рыболовства, охоты и иных видов досуга.

Территориальной особенностью сферы туризма в районе является тот факт, что ее развитие позволяет обеспечить баланс интересов различных слоев населения. Туристическая сфера содействует развитию экономики и социальной политики, инвестиционной привлекательности и инновационной устойчивости территории, росту качества жизни населения, сохранению национальных особенностей и культурных традиций, улучшению общего имиджа территории. Туристско-рекреационный комплекс является основным источником формирования туристического продукта района, поэтому его структура характеризуется следующими элементами:

- деятельность предприятий гостиничного сектора и сектора общественного питания;
- сектора, связанного с отдыхом, досугом, развлечениями, культурой и спортом;
- деятельность туристических организаций.

Однако, в настоящее время существует ряд ограничений развития сферы туризма в Надтеречном районе:

- отсутствие качественной туристической инфраструктуры;
- недостаточная транспортная доступность перспективных курортно-рекреационных зон района;
- отсутствие системы эффективного менеджмента и логистики туристско-рекреационного комплекса района.

Основной рекреационной осью территории является р. Терек. Эта территория благоприятна для оздоровительного отдыха. Вдоль берега реки целесообразно формирование зон отдыха, как для местного населения, так и для прибывающих.

Рекреационную ценность представляют территории лесного фонда. Лесные комплексы широко используются для оздоровительного отдыха и туризма.

Лесные насаждения и водоемы на землях сельскохозяйственного назначения, поля, а также экологически чистые фермерские продукты являются дополнительными элементами для развития аграрного туризма и семейного отдыха.

Река Терек, протекающая вдоль северной части района, является не только главной водной артерией, но и одной из главных достопримечательностей. Ее берега служат местами для отдыха и рыбалки. В пойме реки Терек, западнее от Знаменского сельского поселения и в 500 метрах от автодороги Ищерская – Грозный расположена живописная Дубовая роща, которая является одной из местных достопримечательностей. Это место, где можно насладиться красотой природы и уединением, прогуляться по тенистым тропинкам и насладиться свежим воздухом.

Обращает на себя отсутствие элементов благоустройства прибрежной зоны р. Терек в границах поселения, включая пешеходные дорожки, беседки, скамейки, зоны отдыха, при этом прибрежная территория р. Терек в северной части поселения используется населением в рекреационных целях.

Для отдыха местным населением используются и леса. Лес предоставляет возможности для занятий спортом, сбора растений, в том числе лекарственных. Эта рекреационная зона, расположена на землях лесного фонда, что требует щадящего режима ее использования.

На территории района расположено восемь памятников истории и культуры регионального значения. Любителям туризма и истории будет интересно их посещение, чтобы узнать больше о истории и культуре региона.

В окрестности села Зебир-Юрт имеются источники минеральных вод: «Большой родник» (Доккха-шовда), Аьчган хи («Железная вода») и Жима шовда («Маленький родник»). Чеченское название села Зебир-Юрт - «Ачкахит1е» переводится на русский язык как «Железная вода». Минеральные воды выходят на поверхность в виде родников в лесном массиве на северо-западном склоне Терского хребта.

Воды трех источников обследованы лабораторией Пятигорского

института курортологии и признаны минеральными водами.

Еще один минеральный источник имеется в окрестности с.п. Калаус.

Зоны рекреационного назначения представляют собой участки территории в пределах и вне границ населенных пунктов, предназначенные для организации массового отдыха населения, туризма, занятий физической культурой и спортом, а также для улучшения экологической обстановки. Помимо озелененных территорий общего пользования рекреационные зоны включают территории размещения спортивных площадок, водоемы, участки лесного фонда, используемые в рекреационных целях.

В настоящее время рекреационный потенциал территории, с учетом сложившейся транспортной логистики, не используется.

### **1.2.7. Бюджетная обеспеченность (состояние).**

**Доходы консолидированного бюджета** Надтеречного муниципального района на 01.10.2025 год составили 1 740 346,3 тыс. руб. Исполнение плана по доходам – 72,3 %, в т.ч.:

- налоговые доходы – 68,7% (план – 287 199,5 тыс. руб., факт – 197 165,1 тыс. руб.);
- неналоговые доходы – 91,8% (план – 9 876,5 тыс. руб, факт – 9 064,4 тыс. руб.);
- безвозмездные перечисления – 72,7% (план – 2 110 437,8 тыс. руб., факт – 1 534 116,8 тыс. руб.).

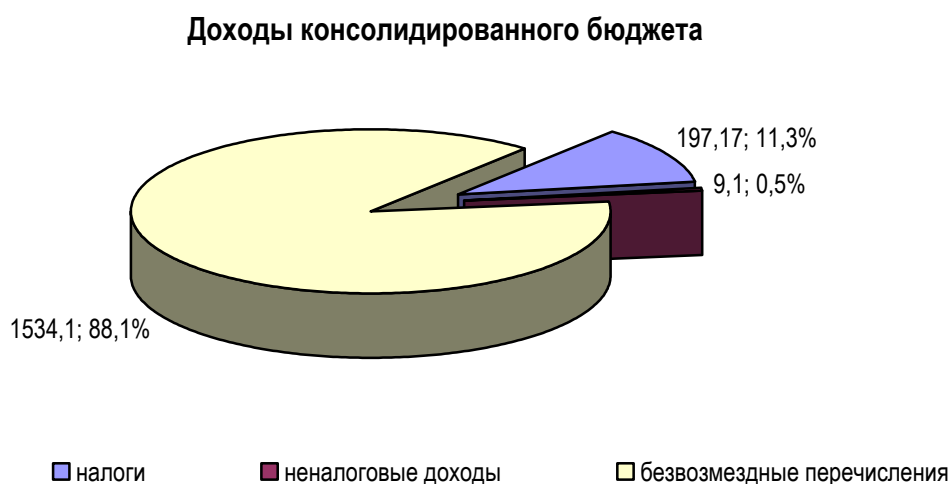

**Расходы консолидированного бюджета** на 01.10.2025 года составили 1 716 811,8 тыс. руб. Исполнение плана по расходам – 70,6%, в т.ч.:

- общегосударственные вопросы – 48,8% (план – 164 664,8 тыс. руб., факт – 80 428,1 тыс. руб.);
- национальная оборона – 58,7% (план – 4 327,7 тыс. руб., факт – 2 540,7 тыс. руб.);
- правоохранительная деятельность – 66,6% (план – 5 088,5 тыс. руб., факт – 3 389,6 тыс. руб.);

- национальная экономика – 44,5% (план – 31 278,1 тыс. руб., факт – 13 933,9 тыс. руб.);
- ЖКХ – 88,3% (план – 76 250,5 тыс. руб., факт – 67 326,1 тыс. руб.);
- образование – 72,1% (план – 1 965 635,3 тыс. руб., факт – 1 417 605,5 тыс. руб.);
- культура – 75,0% (план – 100 575,9 тыс. руб., факт – 75 410,5 тыс. руб.);
- социальная политика – 68,0% (план – 50 777,8 тыс. руб., факт – 34 522,3 тыс. руб.);
- физкультура и спорт – 100 % (план – 100,0, факт – 100,0);
- средства массовой информации – 67,6 % (план – 6 459,0 тыс. руб., факт – 4 364,6 тыс. руб.);
- межбюджетные трансферты – 75,0% (план – 2 441,0 тыс. руб., факт – 1 830,7 тыс. руб.).

Доходная часть районного бюджета на 01.10.2025 года составила – 1 762 306,2 тыс. руб. и по отношению к годовому плану 2 452 067,8 тыс. руб. выполнена на 71,9 %. Исполнение доходов по основным источникам:

- налог на доходы физических лиц – 113,7 % (план – 158 591,3 тыс. руб., факт – 111 021,5 тыс. руб.);

Расходы районного бюджета составили 1 743 757,4 тыс. руб., профицит бюджета – 18 548,8 тыс. руб.

#### Расходы консолидированного бюджета

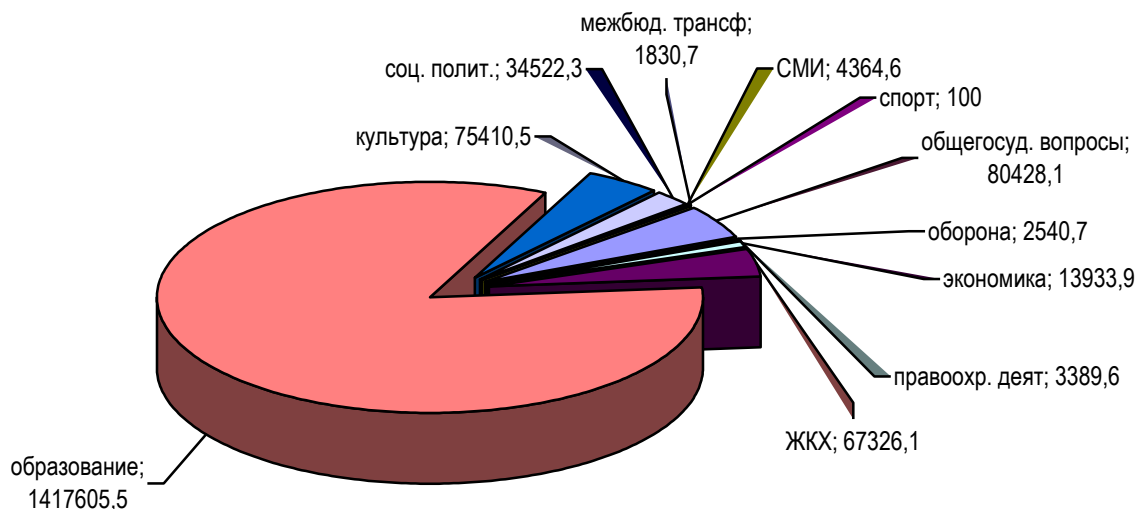

Основными направлениями расходования средств районного бюджета на отчетный период является финансирование: общегосударственные вопросы – 2,6 %, первичный воинский учет – 0,2 %, защита населения от чрезвычайных ситуаций – 0,2 %, национальная экономика – 0,8 %, ЖКХ – 3,4 %, образование – 81,3%, культура – 5,2%, периодическая печать и издательства – 0,3% и межбюджетные трансферты – 4,0 % от общего объема расходов районного бюджета.

Задолженности района по заработной плате работникам бюджетной сферы по состоянию на отчетный период отсутствует.

Кредиторская задолженность районного бюджета по состоянию на отчетный период отсутствует.

Положительным моментом является рост налоговых поступлений, при этом необходимо отметить, что рост их связан в первую очередь:

- с кадастровым учетом земельных участков, проводимых в период 2022-2024 гг.;

- с постановкой на кадастровый учет ОКС на земельных участках в период 2022-2024 гг., что привело к увеличению объема налоговых поступлений на перспективный период и изменению структуры собственных доходов бюджета.

Анализ состояния бюджетно-налоговой политики позволяет определить потенциалы и возможности, а также угрозы и риски.

Потенциалы и возможности:

- высокий уровень бюджетной дисциплины;
- устойчивые темпы роста налоговых доходов бюджета;
- возможность увеличения бюджетных расходов в рамках реализации государственных (республиканских) целевых программ.

Проблемы и риски:

- несбалансированная структура налоговых доходов бюджета;
- высокая зависимость бюджета от межбюджетных трансфертов.

#### **1.2.8. Малый и средний бизнес (предпринимательство).**

Важную роль в развитии экономического потенциала поселения играет развитие малого и среднего бизнеса, который способен обеспечить создание дополнительных рабочих мест, формирование оптимальной структуры экономического комплекса и насыщение рынка товарами и услугами.

Малое и среднее предпринимательство развивается, как относительно самостоятельный сектор современной рыночной экономики и имеет большое социально-экономическое значение, так как обеспечивает социальную и политическую стабильность, быстро адаптируется к потребностям рынка, оперативно создает и применяет новые технологии и научные разработки, способствует формированию конкурентной среды, росту занятости, увеличению налоговых поступлений в бюджеты всех уровней.

По данным ФНС России по состоянию на 10.10.2025 г. на территории муниципального образования функционируют 1127 субъекта малого и среднего предпринимательства, в том числе: индивидуальные предприниматели – 935 ед.; юридические лица – 192 ед., осуществляющих деятельность в следующих сферах экономики:

- торговля - 43,3 %;
- сельское хозяйство – 13,5 %;
- строительство – 13,2 %;
- транспорт и перевозки – 10,2 %;

- промышленность – 4,0 %;
- недвижимость – 2,7 %;
- общепит (рестораны и кафе) – 2,7 %;
- компьютеры и технологии – 1,2
- другие – 9,6 %.

**Деятельность субъектов МСП по сферам экономики**

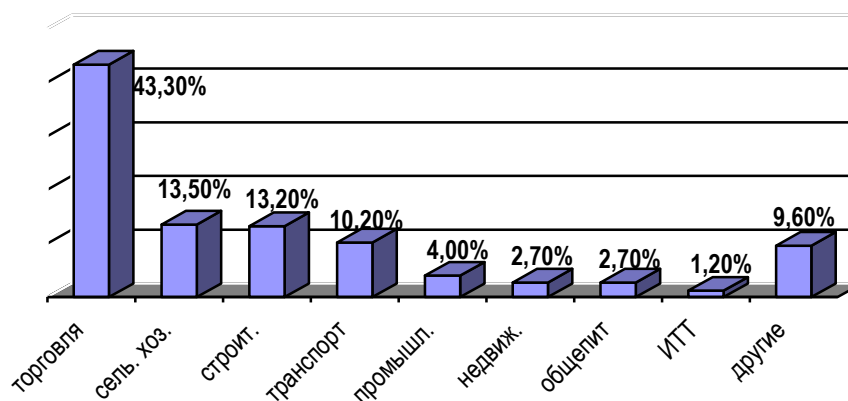

В рамках реализации муниципальной программы «Развитие малого и среднего предпринимательства в Надтеречном муниципальном районе Чеченской Республики на 2024-2025 годы», утвержденной постановлением Администрации Надтеречного муниципального района Чеченской Республики от 07.05.2024 № 75, проводятся мероприятия по поддержке субъектов малого и среднего предпринимательства по следующим направлениям: информационно-консультационная поддержка; индивидуальное консультирование; информирование об изменениях законодательства и новых требованиях в рамках коллективных мероприятий; организована работа инвестиционного портала и раздела «малое и среднее предпринимательство» на официальном сайте Администрации Надтеречного района.

### **1.2.9. Социальная сфера (социальный блок).**

#### **Здравоохранение.**

Надтеречном муниципальном районе функционируют 13 лечебно-профилактических учреждений:

- центральная районная больница - 1;
- участковых больниц - 4;
- амбулаторий - 2;
- фельдшерско-акушерских пунктов - 6;

При центральной и участковых больницах функционируют 5 поликлиник.

Наименование учреждений,	сценарий в де	Количество мед. персонала	гг е ра бо	Год постройки зданий/техническое состояние
--------------------------	---------------	---------------------------	------------	--

руководитель		Врачей	Средний мед. персонал		(удовлетворительное, требуется кап. ремонт)
ГБУ «Надтеречная ЦРБ», Джабраилова Каришат Айбиевна, тел.:8-928-788-80-92	135/30/400	68	217	156	1. Здание поликлиники (1927г) состояние удовлетворительное; 2. Здание стационара (1927г) удовлетворительное; 3. Здание КТ (2013г); 4. Здание клиники (1984г) требуется ремонт; 5. Здание детской консультации (1927г) требуется ремонт; 6. Здание женской консультации (1961) требуется ремонт.
УБ с. Знаменское, Исраилов Рамзан Асланович (8938 349-54-33)	50/45/500	39	88	64	1.Здание родильного отделения (1986г) требуется ремонт; 2. Здание детского отделения (1986г) требуется ремонт ; 3. Здание терапевтического отделения (1986); 4. Здание детской поликлиники (2020).
УБ пос. Горагорский Хасиева Хава Лукмановна (8964 072-56-94)	0/10/100	6	17	17	1957 г. / требуется ремонт.
УБ с. Бено-Юрт Тазбиева Айшат Ихвановна (8963 581-04-40)	0/20/100	10	25	17	
УБ с. Гвардейское, Баскариеву Хизир Вахаевич (8963 580-31-45)	20/10/150	17	53	42	1. Здание поликлиники (1965г) требуется ремонт; 2.Здание стационара (2009г) требуется ремонт
ВА с. Братское, Хасанова Эльза Мовлаевна (8963 980-17-72)	0/0/150	6	16	12	2010 г. / требуется ремонт
ВА с. Мекен-Юрт, Урузбиев Мовсар Абубакарович (8991 - 118-56-40)	0/5/50	2	8	7	2024 г. / в хорошем состоянии
ФАП п. Минеральный Даудова Хава Виситовна (8963 989-24-39)	15		1	1	
ФАП с. Подгорное Сатуева Арбент Имрановна (8963 981-82-56)	30		3	1	2024 г. / в хорошем состоянии
ФАП с. Калаус Цамаева Милана Хамзатовна, (8963 582-25-36)	15		2	1	2010 г. / требуется ремонт
ФАП с. Зебир-Юрт Магомадова Лариса Атлановна (8963 986-55-24)	15		2	1	2009 г. / требуется ремонт
ФАП с. Верхний- Наур	45		5	1	



Чапаева Маина Ибрагимовна (8963 701-88-66)					
ФАП с. Комарово, Бакарова Мадина Адамовна (8963 397-40-35)	15		3	1	2024 г. / в хорошем состоянии
<b>Итого:</b>	<b>205/120/1400</b>	<b>148</b>	<b>440</b>	<b>321</b>	

### **Общее образование.**

В районе функционируют 29 образовательных учреждений, в том числе: дневных школ – 25 на 10456 посадочных мест, в них обучается 12061 учащихся; учреждения дополнительного образования – 4, с 8778 обучающимися.

Все образовательные учреждения имеют лицензии, прошли государственную аттестацию и аккредитацию.

Организацию работы образовательных учреждений осуществляет Отдел образования.

В отрасли занято 2337 чел., из них:

- административно-управленческий аппарат 141;
- педагогических работников 1486;
- обслуживающий персонал 710.

Средняя наполняемость классов составляет 22,2 детей.

Охват питанием учащихся школ составляет 38 % от общего числа обучающихся.

В 2024 году по результатам итоговой аттестации в форме ЕГЭ средний балл по предметам составил: по русскому языку - 49, по математике базовая - 10, профильная – 49.

Получили золотые медали - 14 выпускников, серебрянные - 16.

### **Информация об общеобразовательных учреждениях.**

№ п/п	Наименование	Ф.И.О. и номер телефона директора	Колич. мест	Количество учащихся			Год постройки школы/техническое состояние (удовлетворительное, требуется кап. ремонт)
				Всего	9 кл.	11 кл.	
1	МБОУ "Средняя общеобразовательная школа с. п. Братское"	Абдулаева Айшат Шавалуевна 8(964)062-05-20	720	1043	137	40	2016/удовлет.
2	МБОУ "Средняя общеобразовательная школа № 1 с. п. Гвардейское"	Ибрагимова Айшат Нурадыевна 8(964)063-28-92	150	372	50	18	1955/удовлет.
3	МБОУ "Средняя общеобразовательная школа № 2 с. п. Гвардейское им. А. Мальсагова"	Сулейманова Асет Абуевна 8(965)950-29-11	540	392	42	6	1979/ требуется кап. ремонт
4	МБОУ "Средняя общеобразовательная школа № 3 с. п. Гвардейское"	Раиева Марха Солт-Ахмедовна 8(963)586-91-92	320	514	98	18	1976/ требуется кап. ремонт
5	МБОУ "Средняя	Митаев Арсан	520	784	79	10	1965/удовлет.

№ п/п	Наименование	Ф.И.О. и номер телефона директора	Колич. мест	Количество учащихся			Год постройки школы/ техническое состояние (удовлетворительное, требуется кап. ремонт)
				Всего	9 кл.	11 кл.	
	общеобразовательная школа с. п. Бено-Юрт"	Русланович 8(963)708-33-31					
6	МБОУ «Средняя общеобразовательная школа с.п. Бено-Юрт им. А.Г. Завгаева»	Алаева Медна Адамовна 8(962)657-58-28	600	559	64	7	2023/ удовлет.
7	МБОУ "Средняя общеобразовательная школа №1 с. п. Знаменское"	Мударова Малика Аблхасановна 8(963)707-76-02	600	797	109	17	2022/ удовлет.
8	МБОУ "Средняя общеобразовательная школа №2 с.п. Знаменское"	Исраилова Равида Хасановна 8(963)708-79-26	720	467	60	15	2021/ удовлет.
9	МБОУ "Средняя общеобразовательная школа №3 с. п. Знаменское"	Закриева Петимат Айндиевна 8(964)065-71-15	624	626	69	7	1984/ удовлет.
10	МБОУ "Гимназия №10 с.п. Знаменское"	Саралиева Петимат Юсуповна 8(928)015-60-65	720	805	98	21	2022/ удовлет.
11	МБОУ "Средняя общеобразовательная школа №1 с. п. Верхний-Наур"	Джамурзаев Джамалай Джалилович 8(928)896-04-04	320	597	59	31	1963/требуется кап. ремонт
12	МБОУ "Средняя общеобразовательная школа №2 с. п. Верхний-Наур"	Амиева Лайла Алхазуровна 8(963)589-95-54	420	631	61	21	1990/ требуется кап. ремонт
13	МБОУ "Средняя общеобразовательная школа № 1 с. п. Надтеречное"	Ахмедова Петимат Юнусовна 8(963)590-14-20	340	672	54	26	1977/ требуется кап. ремонт
14	МБОУ "Средняя общеобразовательная школа №2 с. п. Надтеречное"	Успаева Луиза Эдуардовна 8(963)668-70-70	200	276	27	9	1972/ удовлет.
15	МБОУ "Средняя общеобразовательная школа №3 с. п. Надтеречное"	Ирасханова Лайла Кюраевна 8(963)590-45-15	200	309	41	5	1938/ удовлет.
16	МБОУ "Средняя общеобразовательная школа № 4 с. п. Надтеречное им.С.М.Ахметханова"	Исакова Малика Магомедовна 8(965)950-68-05	720	628	67	23	2022/ удовлет.
17	МБОУ "Средняя общеобразовательная школа с. п. Мекен- Юрт"	И.о. директора Закаева Иман Мусаевна 8(964)070-34-93	250	246	24	12	1963/ требуется кап. ремонт
18	МБОУ «СОШ с.п. Мекен-Юрт им. К.Д. Ушинского»	Осмаева Марина Ахятовна 8 (928) 785-34-39	360	339	47	0	2023/ удовлет.
19	МБОУ "Средняя общеобразовательная школа с. п. Подгорное"	Дельбиева Айшат Элаевна 8(903)021-66-66	320	356	51	6	1990/ удовлет.

№ п/п	Наименование	Ф.И.О. и номер телефона директора	Колич. мест	Количество учащихся			Год постройки школы/ техническое состояние (удовлетворительное, требуется кап. ремонт)
				Всего	9 кл.	11 кл.	
20	МБОУ "Средняя общеобразовательная школа с. п. Зебир- Юрт"	И.о. директора Наурбиева Макка Нурдиевна 8(962)657-84-43	192	171	23	2	2010/ требуется кап. ремонт
21	МБОУ "Средняя общеобразовательная школа с. п. Комарова"	Дажикаев Ахмед Имранович 8(963)599-77-72	240	193	15	4	2014/ требуется кап. ремонт
22	МБОУ "Средняя общеобразовательная школа с.п. Калаус"	Болтукаева Елизавета Магометовна 8(965)954-68-64	100	180	15	1	1974/ требуется кап. ремонт
23	МБОУ "Средняя общеобразовательная школа № 1 с. п. Горагорское"	Абаева Марета Самавдиевна 8(963)709-66-45	200	249	30	8	1952/ требуется кап. ремонт
24	МБОУ "Средняя общеобразовательная школа № 2 с. п. Горагорское"	Исаева Хава Вахитовна 8(964)064-44-56	360	465	54	12	2011/ требуется кап. ремонт
25	МБОУ "Средняя общеобразовательная школа № 4 с. п. Гвардейское"	Закриева Малика Ахмедовна 8(963)5828013	720	390	0	0	2024/ удовлет.
26	МБУ ДО "Надтеречный Дом детского творчества"	Эльдаров Рустам Русланович 8(964)072-77-17	245	2649			2013/ удовлет.
27	МБУ ДО "Надтеречный Дом детско-юношеского туризма и экскурсий"	Кадиева Тоита Сайдиевна 8(963)987-65-62	0	2070			
28	МБУ ДО "Надтеречный Дом юных техников"	Ахматханова Луиза Усамовна 8(965)959-70-72	0	2059			
29	МБУ ДО "Надтеречная Эколого- биологическая станция"	Исаев Тимур Анатолевич 8(963)601-77-77	0	2000			
Итого:			<b>10701</b>	<b>12061</b>	<b>1374</b>	<b>319</b>	

### Дошкольное образование.

На территории муниципального образования функционируют 20 дошкольных учреждений на 2230 мест, в том числе: государственных – 1 на 140 мест (ГБДОУ «Детский сад № 38 «Синтар» с. Верхний Наур); муниципальных – 19 на 2090 мест.

В детских садах воспитываются и обучаются 3307 воспитанников в возрасте от 2 до 7 лет, из них: в государственном учреждении - 231; в муниципальных - 3076.

Организацию работы муниципальных детских садов осуществляет МУ «Отдел дошкольного образования администрации Надтеречного муниципального района».

Количество работников, занятых в отрасли, составляет 1047 чел.

## Информация об объектах дошкольного образования

№ п/п	Наименование	Объект располагается в собственных помещениях или арендованных (предоставленных безвозмездно и т.д.)	Ф.И.О. и номер телефона руководителя	Колич. мест	Колич. воспитан- ников	Год постройки детского сада/ техническое состояние (удовлетворительное, требуется кап. ремонт)
1.	МБДОУ «Детский сад «Колобок» с.п. Подгорненское»	Арендованное	Ибрагимова Зулай Павловна	80	89	2002/ удовлет.
2.	МБДОУ «Детский сад «Буратино» с.п. Мекен- Юртовское»	Арендованное	Висаитова Алина Алиевна	100	139	2003/ удовлет.
3.	МБДОУ «Детский сад №1 «Ромашка» с.п. Надтеречненское»	Собственное	Даудова Алиса Рамзановна	40	84	1970/ удовлет.
4.	МБДОУ «Детский сад №2 «Седарчий» с.п. Надтеречненское»	Собственное	Хасимикова Асет Сайдахметовна	50	106	1926/ удовлет.
5.	МБДОУ «Детский сад №3 «Колокольчики» с.п. Надтеречненское»	Собственное	Таймасханова Сама Аликовна	160	246	2014/ удовлет.
6.	МБДОУ «Детский сад № 4 «Ручеек» с.п. Надтеречненское»	Арендованное	Юсупхаджиева Яха Саидовна	60	84	2009/ удовлет.
7.	МБДОУ «Детский сад №2 «Сказка» с.п. Верхненаурское»	Арендованное	Саиева Резида Аблхасановна	80	85	2016/ удовлет.
8.	МБДОУ «Детский сад №1 «Солнышко» с.п. Знаменское»	Арендованное	Цакаева Айсет Ламрудовна	90	83	2002/ удовлет.
9.	МБДОУ «Детский сад №2 «Улыбка» с.п. Знаменское»	Собственное	Дукаева Заира Мусайповна	120	177	1956/ (в 2014 реконстру кция)/ удовлет.
10.	МБДОУ «Детский сад №3 «Теремок» с.п. Знаменское»	Собственное	Магамадова Малика Хаважовна	160	226	2014/ удовлет.
11.	МБДОУ «Детский сад №4 «Нур» с.п. Знаменское»	Собственное	Дукаева Хадишат Шамхановна	160	184	2020/ удовлет.
12.	МБДОУ «Детский сад им.А.Кадырова» с.п. Бено-Юртовское»	Собственное	Хатуева Марьям Алиевна	140	168	1984/ требуется кап. ремонт.
13.	МБДОУ «Детский сад №2 «Василек» с.п. Бено- Юртовское»	Собственное	Загаева Кулсум Буйсариевна	140	207	2016/ удовлет.
14.	МБДОУ «Детский сад №1 «Малыш» с.п. Гвардейское»	Арендованное	Асабаева Зулихан Имрановна	160	121	1956/ удовлет.
15.	МБДОУ «Детский сад №2 «Маленькая страна» с.п. Гвардейское»	Собственное	Магомадова Иман Мусаиповна	160	289	2016/ удовлет.
16.	МБДОУ «Детский сад	Собственное	Ибрагимова	140	234	2016/

	«Ангелочки» с.п. Братское»		Залина Мерлуевна			удовлет.
17.	МБДОУ «Детский сад «Полянка» с.п. Комаровское»	Арендованное	Каташева Марха Магомедовна	40	69	1980/удовлет.
18.	МБДОУ «Детский сад «Ласточка» с.п. Горагорское»	Собственное	Султанова Марьям Желиловна	160	177	2016/требуется кап. ремонт
19.	МБДОУ «Детский сад «Радуга» с.п. Зебир-Юртовское»	Арендованное	Юсупхаджиева Петимат Саидовна	50	47	1965/удовлет.
20.	ГБДОУ «Детский сад № 38 «Синтар» с.п. Верхний Наур	Собственное	Хажханова Хеда Хаважевна	140	231	2021/удовлет.

### Культура.

В Надтеречном муниципальном районе на отчетный период функционируют - 38 муниципальных учреждений культуры, в том числе:

- МУ «Отдел культуры» - 1,
- МБУ «Централизованная клубная система» - 1 (15 - филиалов)
- МБУ «Централизованная библиотечная система» - 1 (17 - филиалов)
- детская школа искусств - 1;
- централизованная бухгалтерия - 1;
- парк культуры - 1;

Посадочных мест в домах культуры - 2077, фактическая потребность - 2600.

Количество работников, занятых в отрасли 253 чел.

### Информация об объектах культуры

№	Наименование учреждения	Ф.И.О. и номер телефона руководителя	Количество мест	Всего штатных единиц	Объект располагается в собственных помещениях или арендованных (предоставленных безвозмездно и т.д.)	Год постройки / техническое состояние (удовлетворительное, требуется кап. ремонт)
1	МУ «Отдел культуры» администрации	Ахмедова Тахмина Лечиевна 8964 0649411		3	Собственное	
2	МБУ «ЦБУК»	Рахимов Хасан Магомедович 89635998180		39	Арендованное (безвозмездно) в здании РДК с.Надтеречное	
3	МБУ ДО «Детская школа искусств»	Бетризова Хеди Вахаевна 89639800742		33	Арендованное (безвозмездно) в здании СОШ № 1	
4	МБУ «Парк культуры и отдыха»	Газалиев Сулим Умарович 89390000711		6	Арендованное (безвозмездно) в здании РДК с.Надтеречное	

5	МБУ «Централизованная клубная система»	Исламова Айна Ахметовна 89380023923		21	Собственное	
6	«Районный Дом культуры»	Дзугаева Залина Казбековна 89655820632	144	19	Собственное	1958 г. треб.текущий ремонт
7	«Братский Дом культуры»	Сатуева Хаваша Мухтаровна +7(963)5840799	50	4	Аренда безвозмездная в здании СОШ	Треб.строит. нового ДК
8	«Гвардейский Дом культуры №1»	Жамаев Магомед Вахаевич 8965 961 1868	350	4	Собственное	1977 г. треб.текущий ремонт
9	«Гвардейский Дом культуры № 2»	Голтакова Зина Дохтаевна 8963 594 58 26	100	4	Аренда безвозмездная в здании СОШ № 2	----- Треб.строит. нового ДК
10	«Бено-Юртовский Дом культуры»	Сулейманова Петимат Лечиевна 89679503738	300	7	Собственное	1964 г. Проведен капитальный ремонт в 2024 году.
11	«Знаменский Дом культуры №1»	Хусенова Хауф Орцуевна 8963 7016126	111	6	Собственное	1978 г. треб. кап. ремонт
12	«Знаменский Дом культуры № 2»	Гайраханова Залва Сапаровна 8963 7053010	50	4	Аренда безвозмездная в здании СОШ № 1	- Треб.строите льство нового ДК
13	«Верхне-Наурский Дом культуры»	Рахимова Петимат Айсаевна 8965 9622714	270	12	Собственное	2013 г. треб. текущ. ремонт
14	«Мекен-Юртовский Дом культуры»	Нагиев ТурпалАли Якубович 89889075495	120	11	Собственное	1967 г. треб. кап. ремонт
15	«Подгорненский Дом культуры»	Мусаева Малика Шаматовна 865 9529139	10	4	Аренда безвозмездная в здании СОШ	---- Треб. строит. нового ДК
16	«Зебир-Юртовский Дом культуры»	Дикаева Рупиат Сулимовна 89635970397	100	3	Аренда безвозмездная в здании СОШ	---- Треб. строит. нового ДК
17	«Калаусский Дом культуры»	Мутакаева Аза Микаиловна 8964 0725404	50	4	Собственное	1964 г. треб. текущ. ремонт
18	«Комаровский Дом культуры»	Ажигова Хеда Висаниевна 8965 9599441	200	6	Собственное	1989 г. постройки, В 2020 году проведен кап. ремонт
19	«Горагорский Дом культуры №1»	Тутаева Роза Ахмедовна 89280883047	25	3	Аренда безвозмездная в здании частного домовладения	---- Треб. строит. нового ДК

20	«Горагорский Дом культуры №2»	Галиханова Зура Мухарбековна 89131092325	25	3	Аренда безвозмездная в здании частного домовладения	---- Треб. строит. нового ДК
21	Передвижной многофункциональный культурный центр (Автоклуб)	Ахмедов Рустам Вахаевич 89640733018			Собственное	- (находится на территории РДК)
22	МБУ «ЦБС»	Асхабов Саслан Сайдмагомедович 8963 5955939		28	арендованное	
23	Братская библиотека	Абдулазиева Индира Магомедовна 8(963)9835266		1	арендованное	2016г. удовлетв.
24	Гвардейская библиотека №1	Гидизова Билькиса Магомедовна 8(963) 9853127		2	арендованное	1979г. удовлетв.
25	Гвардейская библиотека №2	Урузбаева Зулихан Вахаевна 8(967)9485794		1	арендованное	1979г. удовлетв.
26	Бено-Юртовская библиотека	Сайдулаева Заира Мовладовна 8(965)9694746		3	арендованное	1960г. удовлетв.
27	Знаменская библиотека	Висантова Петимат Вахаевна 8(989)1754692		3	арендованное	1970г. требуется капит.ремонт
28	Знаменская детская библиотека	Асхабова Хава Сайдмагомедовна 8(968)8785953		3	арендованное	2009г. удовлетв.
29	Верхне-Наурская библиотека	Гелаева Хеда Ахмедовна 8(963)5953180		3	собственное	2013г. удовлетв.
30	Надтеречная Центральная библиотека	Азамова Аминат Умаровна 8(960)4401173		21	арендованное	1958г. удовлетв.
31	Надтеречная детская библиотека	Дзугаева Зулихан Казбековна 8(963)9825667		2	арендованное	1959г. удовлетв.
32	Надтеречная библиотека	Саидова Зура Хаважевна 8(964)0695980		1	арендованное	2022г. удовлетв.
33	Мекен-Юртовская библиотека	Исламова Тамара Нохаевна 8(963) 5856178		2	арендованное	1983г. удовлетв.
34	Подгорненская библиотека	Тербулатова Зура Вахаевна 8(964)0608731		1	арендованное	1990г. удовлетв.
35	Зебир-Юртовская библиотека	Махаева Кульсам Аубакаровна 8(962)6549052		1	арендованное	2010г. удовлетв.
36	Калаусская библиотека	Муцуева Мадина Ибрагимовна 8(963)7096375		1	арендованное	1964г. удовлетв.
37	Комаровская библиотека	Махмудова Зулихан Шамхановна 8(960)0640867		1	арендованное	2020г. удовлетв.
38	Горагорская библиотека № 1	Мустафаева Заира Илесовна 8(962)6589359		1	арендованное	2009г. удовлетв.
39	Горагорская библиотека № 2	Ахмарова Фатима		1	арендованное	2009г.

		Салмановна 8(989)9353796				удовлетв.
--	--	-----------------------------	--	--	--	-----------

## Памятники истории и культуры регионального значения<sup>II</sup>.

№ п/п	Наименование объекта	Местонахождение объекта	Описание объекта
1.	Памятник - могила воинам ВОВ 1941-1945гг.	с.п. Гвардейское, ул. Торговая	братская могила воинов Советской Армии / Захоронено 7 чел., погибших в 1942 г.
2.	Памятник – братская могила воинам ВОВ 1941-1945гг.	с.п. Знаменское, на территории СОШ № 1	братская могила воинов Советской Армии / Захоронено 84 чел., из них 2 офицера, погибших осенью 1942 г.
4.	Братская могила воинам ВОВ 1941-1945 гг.	с.п. Верхний -Наур, ул. А. Кадырова	братская могила воинов Советской Армии
5.	Мемориал ВОВ 1941-1945 гг.	с.п. Надтеречное, ул. Гагарин (напротив поликлиники)	братская могила с захоронением советского офицера и 78 воинов Советской Армии
6.	Памятник воинам- землякам ВОВ 1941-1945 гг.	с.п. Мекен – Юрт, ул. Октябрьская, на территории СОШ	братская могила воинов Советской Армии
7.	Памятник – братская могила	с.п. Горагорское	братская могила 36 советских воинов, погибших в борьбе с фашистами
8.	Зиярт Усмана-Хаджи	с. Надтеречное, ул. Гагарина, сельское кладбище	Датировка объекта культурного наследия 1830-1883
9.	Зиярт «Святой курган»	с. Надтеречное, около автодороги Братское – Надтеречное - ... (при въезде в село со стороны с. Верхний Наур)	Датировка объекта культурного наследия 1860
10.	Зиярт Мани-Шейха	с. Знаменское, сельское кладбище	Датировка объекта культурного наследия 1840-1924
11.	Зиярт Мохмад-Моллы		Датировка объекта культурного наследия 1870-1954
12.	Зиярт Хесамак-Моллы		Датировка объекта культурного наследия 1833-1882
13.	Зиярт Эльбаздук-Моллы	с. Братское, сельское кладбище	Датировка объекта культурного наследия 1850-1924
14.	Памятник – стела воинам 417-й Сивашской стрелковой дивизии.	с.п. Бено-Юрт (в 150 м. от автодороги Ищерская-Грозный, западнее с. Знаменское)	Братская могила воинов Советской Армии. <i>(Данный объект отсутствует в списке, утвержденном постановлением Правительства Чеченской Республики)</i>

## Физическая культура, спорт.

В Надтеречном муниципальном районе на отчетный период функционируют 88 спортивных сооружения, в том числе:

- плоскостные сооружения – 44;
- спортивные залы учреждений общего образования – 20;
- спортивный комплекс – 1 (со стадионом на 2070 мест);
- другие спортивные сооружения – 19;
- сооружение для стрелковых видов спорта – 1.

Численность систематически занимающихся физической культурой и спортом составляет 32920 чел.

<sup>II</sup> Постановление Правительства Чеченской Республики от 3 сентября 2013 года № 231.



Оснащенность спортивных сооружений на данное время удовлетворительная.

В районе функционируют 3 ДЮСШ, в которых воспитываются 3 529 чел.

Количество работников учреждений физической культуры и спорта составляет 85 чел.

Спортивно – массовая работа проводится по отдельно намеченному плану, утвержденному главой администрации муниципального района.

План спортивно-массовых мероприятий администрацией муниципального района был составлен в тесном взаимодействии с руководителями спортивных школ. Так как при исполнении плана спортивно – массовых мероприятий значительный вклад вносят и общеобразовательные учреждения в виде оказания содействия предоставлением спортивного инвентаря и судей.

Основные виды спорта, культивируемые в районе: вольная борьба, греко – римская борьба, бокс, дзюдо, футбол, рукопашный бой, легкая атлетика, шашки и шахматы.

В 2024 году спортсмены района приняли участие в более чем 10 – ти республиканских и межрегиональных соревнованиях.

Администрациями сельских поселений проводится работа по привлечению молодежи к занятиям физической культурой. С приглашением именитых спортсменов и поощрением юных спортсменов, добившихся результатов, регулярно проводятся мероприятия. В связи с отсутствием в населенных пунктах спортивных залов в свободное время любителям спорта предоставляются школьные спортивные залы.

### **Пенсионное обеспечение.**

По информации из отделения Фонда пенсионного и социального страхования РФ по Чеченской Республике по состоянию на 01.01.2025 являются получателями пенсий и ЕДВ следующее количество граждан:

Наименование показателей	Всего, чел.	Из них работающих
<b>1. Получателей пенсий</b>	<b>20788</b>	<b>3616</b>
в том числе:		
<b>1.1. Получатели страховых пенсий</b>	<b>16003</b>	<b>3226</b>
- по старости	9963	1616
- по инвалидности	5126	1574
- по случаю потери кормильца	914	36
<b>Получатели пенсии по государственному</b>		
<b>1.2. пенсионному обеспечению</b>	<b>4785</b>	<b>390</b>
- военнослужащие и члены их семей	8	
- пострадавшие в результате радиационных или техногенных катастроф и члены их семей	14	2
- федеральные госслужащие	3	

- получатели социальных пенсий	4760	388
<b>2. Получатели ЕДВ</b>	<b>14268</b>	
- ветераны	3408	
- инвалиды	10832	
- граждане, подвергшиеся воздействию радиации вследствие радиационных аварий	28	

### **Численность граждан, признанных в установленном порядке инвалидами**

<b>Наименование показателей</b>	<b>Всего, чел.</b>
<b>1. Всего инвалидов</b>	<b>11 006</b>
<b>1.1. 1. Инвалиды</b>	<b>8 402</b>
Инвалиды I группы	435
Инвалиды II группы	6 963
Инвалиды III группы	1 004
<b>1.2. 2. Дети-инвалиды</b>	<b>2 604</b>

### **Меры социальной поддержки.**

По информации из ГКУ «Отдел труда и социального развития Надтеречного района» по состоянию на 01.01.2025 оказываются меры государственной социальной поддержки следующим категориям граждан:

- ЕДВ жертвам политических репрессий – 3081;
- ЕДВ ветеранам труда – 359;
- пособие на одновременно родившего трех и более детей – 2;
- ЕДВ труженикам тыла – 1;
- компенсация расходов на ЖКУ – 7316;
- состоят на учете для улучшения жилищных условий инвалидов – 5;
- выплачивается субсидия на оплату ЖКУ – 109 чел.

### **Социальное обслуживание населения.**

Услуги по оказанию семьям и отдельным гражданам, попавшим в трудную жизненную ситуацию, помощи в реализации их законных прав и интересов содействия в улучшении социального и материального положения, а также психологического статуса, на территории Надтеречного муниципального района оказывает ГБУ «Комплексный центр социального обслуживания населения» (далее – Центр), который создан в апреле 2001 г.

Деятельность Центра осуществляется по трем функциональным направлениям:

- решение общих вопросов социальной поддержки граждан;
- социальная поддержка семьи, женщин и детей;
- социальная поддержка граждан пожилого возраста и инвалидов.

Центр осуществляет:

- мониторинг социальной и демографической ситуации, уровня социально-экономического благополучия граждан на территории обслуживания;

- дифференцированный учет граждан, нуждающихся в социальной поддержке, определение необходимых им форм помощи и периодичности (постоянно, временно, на разовой основе) ее предоставления;

- оказание гражданам социально-бытовых, санитарно-медицинских, социально-педагогических, юридических, психологических, правовых и иных услуг при условии соблюдения принципов адресности и преемственности помощи;

- социальную реабилитацию детей-инвалидов;

- привлечение государственных, муниципальных и негосударственных органов, организаций и учреждений, а также общественных и религиозных организаций и объединений к решению вопросов оказания социальной поддержки населению и координацию их деятельности в этом направлении;

- внедрение в практику новых форм и методов социального обслуживания в зависимости от характера и нуждаемости населения в социальной поддержке и местных социально-экономических условий;

Центр расположен по ул. Центральная усадьба с. Гвардейское в новом типовом здании, в котором функционирует 16 отделений, в том числе: 15 отделений – социального обслуживания на дому; 1 отделение – срочного социального обслуживания.

Штат Центра состоит из 248 единиц.

#### **Отделения надомного обслуживания.**

Всего в Центре 15 отделений, которые обслуживают 12 сел района.

На учете состоит 1737 человек, из них:

- вдовы участников ВОВ – 3;
- инвалиды всех групп – 425;
- одинокие (престарелые) – 938;
- остро нуждающиеся – 370.

Социальными работниками оказываются услуги по закупке и доставке продуктов питания. Помощь в приготовлении пищи, уборке помещений, стирке белья, доставке воды, санитарно-гигиенические, правовые, ритуальные услуги, а также психологическая помощь.

В штате имеется 27 медсестер, которые по назначению врача выполняют медицинские процедуры, наблюдение за состоянием здоровья и содействие в обеспечении лекарствами.

#### **Отделение срочного социального обслуживания**

Отделение срочного социального обслуживания функционирует с 2009 года. Основной целью отделения срочного социального обслуживания является оказание неотложной помощи разового характера гражданам пожилого возраста и инвалидам.

В отделении предоставляются услуги: разовое оказание материальной помощи; оказание психологической помощи и юридической помощи в пределах своей компетенции. Для этих целей в Центре работают психолог, юрист, специалист по социальной работе.

### **1.3. Анализ инвестиционной деятельности.**

Объектами инвестиционной деятельности являются находящиеся в частной, государственной, муниципальной и иных формах собственности вновь создаваемые, модернизируемые, реконструируемые, основные фонды и оборотные средства во всех отраслях экономики, ценные бумаги, целевые денежные вклады, научно - техническая продукция, имущественные и неимущественные права, права на интеллектуальную собственность и иные объекты, не запрещенные действующим законодательством.

Субъектами инвестиционной деятельности являются заказчики, инвесторы, исполнители работ, пользователи объектов инвестиционной деятельности, а также другие участники инвестиционного процесса.

Инвесторами могут быть физические, юридические лица или создаваемые ими на основе договора о совместной деятельности и не имеющие статуса юридического лица объединения юридических лиц, государственные органы, органы местного самоуправления, а также иностранные субъекты предпринимательской деятельности.

Инвестиционная деятельность может осуществляться в форме:

- долевого участия в существующих или создаваемых предприятиях всех форм собственности и организационно-правовых форм, а также создания предприятий, полностью принадлежащих инвесторам, в том числе иностранным;
- приобретения предприятий, зданий, сооружений, оборудования, паев, акций, облигаций и других ценных бумаг, иного имущества;
- участия в приватизации объектов государственной и муниципальной собственности;
- приобретения права собственности, за исключением случаев, предусмотренных федеральным законодательством, или аренды земли, пользования иными природными ресурсами, прочно связанными с приобретенными зданиями, сооружениями, отнесенными в установленном порядке к государственной или муниципальной собственности;
- приобретения иных имущественных прав в соответствии с законодательством Российской Федерации и Чеченской Республики. Для формирования устойчивой экономической базы крайне важно привлечение инвесторов, размещение новых производственных и туристско-рекреационных объектов.

В целях оперативного решения вопросов, стимулирования инвестиционной активности и привлечения инвестиций, а также внедрения Стандарта деятельности органов местного самоуправления по обеспечению благоприятного инвестиционного климата в муниципальных образованиях Постановлением главы администрации Надтеречного муниципального района создан и функционирует Общественный совет по улучшению инвестиционного климата (далее – Совет). В 2025 году состоялось три заседания Совета, на которых были рассмотрены отчет инвестиционного

уполномоченного за 2024 год, проект Инвестиционного паспорта и другие вопросы, касающиеся инвестиционной деятельности администрации.

Для оказания содействие инвесторам при решении вопросов, связанных с реализацией инвестиционных проектов, привлечения инвестиций, выявление факторов, препятствующих развитию инвестиционной деятельности, выработка предложений, а также оперативного решения этих и других вопросов, касающихся инвестиционной деятельности, постановлением главы администрации Надтеречного муниципального района назначен инвестиционный уполномоченный. Целями деятельности инвестиционного уполномоченного являются: формирование благоприятных условий для привлечения инвестиционного капитала и реализации инвестиционных проектов на территории района; формирование открытого информационного пространства при осуществлении инвестиционной деятельности. Задачами его деятельности являются: анализ и прогнозирование инвестиционного развития; оказание содействия в реализации инвестиционных проектов, в том числе оказание организационной помощи субъектам инвестиционной деятельности; мониторинг и паспортизация инвестиционного потенциала; анализ законодательства, муниципальных правовых актов и правоприменительной практики на предмет наличия в них положений, создающих препятствия для реализации инвестиционных проектов, и подготовка предложений по его совершенствованию.

### **1.3.1. Инвестиционные и инновационные проекты.**

Администрацией Надтеречного муниципального района осуществлялось взаимодействие с инвесторами, реализующими инвестиционные проекты и планирующими их реализовать на территории района. Инвесторам оказывается содействие в разрешении вопросов предоставления земельных участков для реализации инвестиционных проектов, оказывалась консультационная, методическая помощь.

На территории Надтеречного муниципального района полномочия по осуществлению инвестиционных проектов исполняются в полном объеме. Инвестиционная политика администрации района направлена на улучшение инвестиционного климата, привлечение инвесторов и стимулирование деловой активности.

В рамках исполнения поручения Главы Чеченской Республики Р.А. Кадырова администрацией Надтеречного муниципального района сформирован и ежеквартально актуализируется Реестр инвестиционных проектов, реализуемых за счет собственных средств инвесторов.

По состоянию на 01.10.2025 года в Реестре содержится информация о 47 проектах, на общую сумму 380,45 млн. рублей, с созданием 186 новых рабочих мест. Из этого количества:

1. Планируемые - 34 инвестиционных проекта на общую сумму затрат 249,55 млн. руб. и созданием до 144 рабочих мест.

2. Инвестиционные проекты в стадии реализации - 13 проектов, на общую сумму затрат 130,9 млн. руб. и созданием 42 рабочих мест.

3. Реализованных инвестиционных проектов за период с января по сентябрь 2025 года нет.

В 2024 году реализовано 5 инвестиционных проектов в сфере торговли с суммой внебюджетных вложений 65 млн. руб.:

- Торговый центр «Адам» в с. Знаменское;
- Коммерческий магазин и магазин строительных материалов в с. Гвардейское;
- Оптово-розничные магазины смешанных товаров в селах Бено-Юрт и Надтеречное.

До конца текущего года планируется реализовать 2 инвестиционных проекта, на сумму 38,4 млн. с созданием 11 рабочих мест в сферах торговли и спорта (плавательный бассейн и коммерческий магазин в с. Знаменское).

### **1.3.2. Действующая нормативно-правовая база, которая регулирует инвестиционную деятельность.**

Федеральный закон от 25.02.1999 №39-ФЗ «Об инвестиционной деятельности в Российской Федерации, осуществляемой в форме капитальных вложений». Определяет отношения, связанные с инвестиционной деятельностью, объекты и субъекты капитальных вложений, права инвесторов, обязанности субъектов, государственные гарантии прав субъектов инвестиционной деятельности и защиту капитальных вложений.

Федеральный закон от 09.07.1999 №160-ФЗ «Об иностранных инвестициях в Российской Федерации». Определяет правовое регулирование иностранных инвестиций, режим деятельности иностранных инвесторов и коммерческих организаций с иностранными инвестициями, предоставление льгот, гарантии защиты инвестиций.

Федеральный закон от 29.04.2008 №57-ФЗ «О порядке осуществления иностранных инвестиций в хозяйственные общества, имеющие стратегическое значение для обеспечения обороны страны и безопасности государства». Определяет виды деятельности и сделок, имеющие стратегическое значение для обеспечения обороны страны, порядок согласования со стороны государственных органов покупки и приобретения стратегически значимых объектов в собственность иностранных лиц, правовые последствия несоблюдения требований закона.

Федеральный закон от 01.04.2020 №69-ФЗ «О защите и поощрении капиталовложений в Российской Федерации». Регулирует отношения, возникающие в связи с осуществлением инвестиций на основании соглашения о защите и поощрении капиталовложений. Определяет порядок заключения, исполнения, изменения и прекращения соглашений о защите и

поощрении капиталовложений, условия и объёмы предоставляемой государственной поддержки инвестиционных проектов.

Федеральный закон от 29.11.2001 №156-ФЗ «Об инвестиционных фондах». Регулирует экономические отношения, возникшие в сфере привлечения денег или других активов с помощью размещения акций и подписания договоров управления ими с целью их дальнейшего вложения в иные экономические объекты.

Указ Президента РФ от 17.09.1994 №1928 «О частных инвестициях в Российской Федерации».

Постановление Правительства РФ от 14.12.2010 №1016 «Об утверждении Правил отбора инвестиционных проектов и принципалов для предоставления государственных гарантий Российской Федерации по кредитам либо облигационным займам, привлекаемым на осуществление инвестиционных проектов».

Закон «Об инвестициях и гарантиях инвесторам в Чеченской Республике» от 10 июля 2006 года N 16-рз

Распоряжение Правительства ЧР от 19.04.2023 № 132-р «План инфраструктурных объектов».

Распоряжение Правительства ЧР от 19.12.2022 № 447-р.

Постановление Чеченской Республики 31.08.2022 № 195.

Постановление Правительства ЧР от 21.12.2022 № 312.

Постановление Правительства ЧР от 22.11.2022 № 291.

Постановление Правительства ЧР от 16.06.2021 № 133.

Распоряжение Правительства Чеченской Республики от 31.05.2022 179-р «О мерах по формированию региональной базы респондентов по специализированным показателям Национального рейтинга состояния инвестиционного климата в субъектах Российской Федерации»

Указ Главы ЧР от 25.05.2023 г. № 83 «Об инвестиционной декларации ЧР».

Распоряжение Правительства Чеченской Республики от 30.12.2016 № 356-р «О создании акционерного общества Корпорация развития Чеченской Республики».

Постановление Правительства РФ от 19 октября 2020 г. N 1704 «Об утверждении Правил определения новых инвестиционных проектов, в целях реализации которых средства бюджета субъекта Российской Федерации, высвобождаемые в результате снижения объема погашения задолженности субъекта Российской Федерации перед Российской Федерацией по бюджетным кредитам, подлежат направлению на осуществление субъектом Российской Федерации бюджетных инвестиций в объекты инфраструктуры».

Постановление Правительства Чеченской Республики от 29 ноября 2021 г. N 304 «Об утверждении Порядка предоставления субсидий юридическим лицам на возмещение фактически произведенных затрат по созданию объектов транспортной, инженерной, энергетической и коммунальной инфраструктуры, необходимых для реализации новых инвестиционных проектов на территории Чеченской Республики»

Постановление Правительства ЧР от 08.09.2021 № 200 «Об утверждении Порядка субсидирования процентных ставок по кредитам, привлекаемым юридическими лицами и индивидуальными предпринимателями, зарегистрированными и осуществляющими свою деятельность на территории Чеченской Республики, на реализацию приоритетных инвестиционных проектов, утвержденных Правительством Чеченской Республики».

Постановление Правительства Чеченской Республики от 16.03.2021 г. № 32 «Об утверждении Правил проведения проверки инвестиционных проектов на предмет эффективности использования средств бюджета Чеченской Республики, направляемых на капитальные вложения»

Постановление Правительства Чеченской Республики от 08.12.2020 г. № 363 «Об утверждении Порядка предоставления налоговых льгот субъектам инвестиционной деятельности, осуществляющим инвестиционную деятельность в приоритетных отраслях экономики Чеченской Республики, реализующим инвестиционные проекты, включенные в Перечень приоритетных инвестиционных проектов Чеченской Республики, и заключившим инвестиционное соглашение».

### **1.3.3. Пространственный анализ.**

#### **Наличие свободных территорий.**

Приоритет проектам с компактной застройкой, минимизирующим отчуждение земель сельхозназначения и воздействие на природные ландшафты.

Реновация и комплексное освоение заброшенных территорий (промзон, недостроев), повышение эффективности использования городской среды.

Учет сейсмической активности региона: применение соответствующих строительных норм и технологий.

Учёт зон с особыми условиями использования территорий и условий строительства с учётом повышения стоимости строительства за счёт инженерной подготовки территории.

#### **Наличие трудовых ресурсов.**

Приоритет проектам расположенным, на территориях вблизи зон проживания.

Наличие общественного транспорта, чтобы сотрудники могли быстро добираться до рабочих мест.



Приоритет проектам, реализующим сложившуюся профессиональную компетенцию и улучшающим её.

Возможность создания новых учебных заведений на выбранных или прилегающих территориях в радиусе доступности общественного транспорта.

### **Влияние на создание комфортной городской среды:**

Возможность реновации и комплексное освоение жилой застройки, свободных площадей для деvelopeмента современных форматов, с использованием морфотипа, учитывающего традиционное проживание группами родственных домохозяйств.

Влияние проекта на развитие общественных пространств: парки, скверы, набережные, пешеходные зоны для повышения качества жизни горожан.

Возможность создания безбарьерной среды: доступность городской среды для людей с ограниченными возможностями.

Влияние проекта на сохранение и раскрытие историко-культурного наследия Чеченской Республики: реставрация и сохранение исторических объектов, раскрытие историко-культурного потенциала.

### **Транспортная инфраструктура:**

Наличие сложившейся транспортной инфраструктуры.

Совершенствование транспортной инфраструктуры: дороги, мосты, развязки для оптимизации транспортных потоков и снижения заторов, включая индикативную оценку вложений в транспортную инфраструктуру.

Развитие общественного транспорта: современный и комфортабельный общественный транспорт для снижения зависимости от личного автотранспорта.

Учет логистических возможностей: близость к транспортным узлам (аэропорты, железнодорожные станции) для развития торгово-логистических проектов.

Учёт сложившихся и перспективных потоков - пассажирских и грузовых (внешних и внутренних).

### **Инженерная инфраструктура.**

Наличие сложившейся инженерной инфраструктуры

Индикативная оценка состояния и потенциала существующей инфраструктуры, с учётом необходимости и масштабов модернизации.

Возможность использования «зелёной энергетики».

Развитость телекоммуникаций на территории и перспективы модернизации.

### **Потенциал площадки.**

Наличие сложившегося использования площадки, соответствующего вида разрешённого использования, функционального и территориального зонирования.

Наличие административного ресурса для реализации проекта.

Наличие данных о территории, зарегистрированных в системе Федеральной службы государственной регистрации, кадастра и картографии (Росреестр).

Готовность собственников территорий реализовывать проект.

Наличие в окружении или доступности близких и сопутствующих объектов со схожим и сопутствующим функциональным использованием.

#### **1.4. Стратегические факторы развития.**

##### **1.4.1. SWOT-анализ факторов, влияющих на социально - экономическое развитие.**

Матрица SWOT-анализа позволяет представить во взаимосвязи результаты исследования внешней и внутренней среды Надтеречного района.

Данный инструмент стратегического анализа наглядно сообщает субъекту стратегического управления о вариантах сочетания качеств района и стратегического управления о вариантах сочетания качеств района и качеств внешней среды по отношению к ней в различных комбинациях.

Такая полнота информации позволяет сформировать стратегию, которая предполагает в конечном итоге максимально эффективное использование среды и сильных качеств региона при одновременных эффективных мерах по предотвращению внешних угроз и нейтрализации слабых внутренних характеристик.

##### **SWOT-анализ помогает:**

Оценить конкурентоспособность компании, продукта или услуги на рынке.

Анализировать потенциальные риски и угрозы для бизнеса (изменение законодательства, нестабильная экономическая ситуация, усиление конкуренции).

Определить перспективы развития и возможности роста.

Разработать стратегические решения и планы дальнейших действий на основе анализа сильных и слабых сторон, угроз и возможностей.

##### **Этапы проведения SWOT-анализа:**

Определить цель анализа — например, разработать новую стратегию, оценить риски перед запуском продукта.

Собрать команду и данные — лучше собрать команду из представителей разных сфер, собрать отчёты о продажах, рыночные исследования, отзывы клиентов и новости отрасли.

Провести внутренний анализ — сосредоточиться на внутренних ресурсах и процессах: сильные стороны, слабые стороны.

Провести внешний анализ — изучить внешнюю среду: что происходит на рынке, в законодательстве, технологиях или среди потребителей.

Проанализировать взаимосвязи и выработать решения — подумать, как использовать сильные стороны для реализации возможностей и защиты от угроз. На основе анализа составить конкретный план действий.

SWOT-анализ применяют как на уровне всей организации, так и в работе с отдельными направлениями.

Анализ компании в целом — позволяет увидеть, насколько бизнес стабилен, где есть пространство для роста и какие внешние факторы угрожают ему в будущем.

Анализ филиала — помогает понять, почему один из офисов работает эффективнее других, или, наоборот, почему в отдельном регионе продажи падают.

Анализ продукта — даёт возможность оценить перспективы запуска нового товара или услуги: насколько они будут востребованы, чем смогут выделиться на фоне конкурентов и с какими рисками придётся столкнуться.

### **Ошибки**

Некоторые ошибки, которые могут исказить результаты SWOT-анализа:

Отсутствие конкретики — использование общих фраз и утверждений без конкретных примеров и данных.

Субъективность и предвзятость — анализ основан на личных мнениях и предположениях без объективной проверки.

Путаница между внутренними и внешними факторами — неправильное отнесение факторов к сильным/слабым сторонам или возможностям/угрозам.

SWOT-анализ текущей ситуации и определение ключевых проблем в социально-экономическом развитии Надтеречного муниципального района.

Анализ достигнутых результатов социально-экономического развития Надтеречного района является основой для выделения сильных и слабых сторон муниципального образования, а также возможностей и рисков (угроз) для его дальнейшего развития:

сильные стороны района - его конкурентные преимущества, естественные и созданные факторы и превосходства;

слабые стороны района - отсутствующие или слаборазвитые конкурентные факторы муниципального образования;

возможности района - благоприятные тенденции и внешние потенциалы развития Надтеречного района;

угрозы района - неблагоприятные тенденции и внешние риски для развития муниципального образования.

Результаты комплексного стратегического анализа структурированы по методу SWOT-анализа и представлены по каждому направлению развития Надтеречного муниципального района в таблице ниже.

<b>Население и трудовые ресурсы</b>	
<b>Сильные стороны</b>	<b>Слабые стороны</b>
<p>рост численности населения района, обусловленный естественным и миграционным приростом населения;</p> <p>рост среднемесячной номинальной начисленной заработной платы работников организаций района;</p> <p>наличие резерва собственных трудовых ресурсов, которые можно задействовать на вновь создаваемых предприятиях района</p>	<p>депопуляция сельской местности района;</p> <p>низкий образовательный уровень населения района, связанный с отсутствием учреждений высшего и среднего профессионального образования в районе и с оттоком молодежи и жителей с преимущественно высшим профессиональным образованием в города республики и другие регионы РФ;</p> <p>сокращение доли населения трудоспособного возраста в общей численности населения в районе за счет увеличения доли населения моложе трудоспособного возраста;</p> <p>высокий уровень общей и регистрируемой безработицы за счет скрытой занятости и маятниковой миграции</p>
<b>Возможности</b>	<b>Угрозы</b>
<p>рост численности населения трудоспособного возраста за счет населения, которое в настоящее время находится в возрасте моложе трудоспособного;</p> <p>закрепление молодежи и жителей с высшим профессиональным образованием в районе путем стимулирования создания новых рабочих мест;</p> <p>закрепление жителей сельской местности района за счет стимулирования создания новых рабочих мест в сельской местности, а также повышения обеспеченности сельского населения объектами социальной и бытовой инфраструктуры.</p>	<p>рост миграционного оттока населения района в города района и другие регионы РФ;</p> <p>дефицит квалифицированных кадров во всех видах экономической деятельности;</p> <p>замедление темпов роста доходов населения района, связанное с ускорением инфляции.</p>
<b>Социальная инфраструктура</b>	
<b>Сильные стороны</b>	<b>Слабые стороны</b>
<p>равномерное распределение сети учреждений образования, здравоохранения и культуры по территории района;</p> <p>относительно высокая обеспеченность района учреждениями культуры;</p> <p>рост численности жителей района, в т.ч. лиц с ограниченными возможностями, систематически занимающихся физической культурой и спортом;</p>	<p>недостаточное количество мест в дошкольных образовательных и общеобразовательных учреждениях;</p> <p>низкая обеспеченность населения учреждениями физической культуры и спорта, а также койко-местами в стационарных учреждениях здравоохранения и мощностями амбулаторно-поликлинических</p>

близкое расположение к г. Грозному, предоставляющее возможность пользоваться услугами учреждений социальной сферы	учреждений; отсутствие учреждений физической культуры и спорта для лиц с ограниченными возможностями, отдельных видов учреждений культуры (музеев), образования (учреждений среднего профессионального образования); низкое материально-техническое оснащение учреждений образования, здравоохранения, культуры, физической культуры и спорта, социального обслуживания; неполная укомплектованность учреждений образования и здравоохранения квалифицированными кадрами; отсутствие организации по работе с молодежью.
<b>Возможности</b>	<b>Угрозы</b>
расширение сети учреждений дошкольного, общего и дополнительного образования, физической культуры и спорта (в том числе для лиц с ограниченными возможностями); развитие сети негосударственных учреждений образования и социального обслуживания; проведение реконструкции и капитального ремонта учреждений социальной сферы; формирование организации по работе с молодежью; создание условий для повышения укомплектованности учреждений образования и здравоохранения кадрами; принятие мер по стимулированию развития учреждений бытового обслуживания; - внедрение новых технологий в деятельность учреждений социальной сферы, прежде всего, образования, в целях повышения качества предоставляемых услуг	усугубление нехватки мест в учреждениях дошкольного и общего образования в связи с ростом численности населения моложе трудоспособного возраста; ухудшение показателей обеспеченности населения учреждениями социальной сферы в связи с сокращением финансирования строительства новых объектов учреждений социальной сферы, а также капитального ремонта и реконструкции существующих; опережающие темпы износа по сравнению с темпами ввода в строй новых зданий учреждений социальной сферы, капитального ремонта существующих.
<b>Экономика</b>	
<b>Сильные стороны</b>	<b>Слабые стороны</b>
высокий природно-ресурсный потенциал территории района для развития сельского хозяйства и промышленности; Основой экономики района являются: сельское хозяйство, торговля и строительство; стабильный рост объема инвестиций в основной капитал, в структуре которых более половины составляют инвестиции из	недостаточные для удовлетворения внутреннего спроса на строительные материалы производственные мощности промышленных предприятий; отсутствие крупных производственных инвестиционных проектов; недостаточный уровень механизации и автоматизации сельскохозяйственного производства;

<p>внебюджетных источников; внедряется Стандарт деятельности органов местного самоуправления по обеспечению благоприятного инвестиционного климата; динамичный рост объема строительных работ; увеличение количества вводимого жилья; активное инвестирование в объекты капитального строительства за счет бюджетных средств; положительная динамика производства продукции сельского хозяйства; активная государственная поддержка в укреплении материально-технической базы сельскохозяйственных организаций и крестьянских фермерских хозяйств; высокая урожайность сельскохозяйственных культур; динамичное развитие потребительского рынка; высокая обеспеченность населения района торговыми площадями;</p>	<p>низкая рентабельность производства продукции сельского хозяйства; ограниченность доступа к банковским кредитным ресурсам (отсутствие - должного залогового обеспечения); недостаточная развитость инфраструктуры поддержки и развития видов деятельности малого предпринимательства; ограниченное количество инновационных проектов субъектов малого предпринимательства, имеющих коммерческие перспективы; слабая поддержка местных товаропроизводителей и недостаток торговых площадей для них; слабое развитие туристской инфраструктуры Надтеречного района (отсутствие коллективных средств размещения, низкая обеспеченность туристского потока объектами общественного питания и розничной торговли, невысокое качество транспортного обслуживания туристов); слабая информированность потенциальных туристов о возможностях Надтеречного района.</p>
<b>Возможности</b>	<b>Угрозы</b>
<p>наращивание объема производства и дальнейшее расширение рынков сбыта продукции промышленных предприятий Надтеречного района в сфере производства строительных материалов за счет высоких темпов роста строительства и растущего спроса на все виды строительных материалов; модернизация производства на промышленных предприятиях района; реализация проектов по приоритетным направлениям инвестиционного развития Надтеречного района и Чеченской Республики. увеличение доли сельскохозяйственных организаций и крестьянских фермерских хозяйств в производстве продукции сельского хозяйства; усиление государственной финансовой поддержки местных сельскохозяйственных организаций; активизация государственной и муниципальной поддержки малого и среднего бизнеса;</p>	<p>снижение конкурентоспособности предприятий района, связанное с нехваткой собственных средств предприятий на обновление и модернизацию основных фондов; удорожание кредитных ресурсов (высокие кредитные ставки, высокая минимальная сумма кредита); рост энерго- и железнодорожных тарифов; замораживание реализации инвестиционных проектов на территории района; ограничение поставок кормов для сельскохозяйственных животных, отечественных аналогов которым нет; сокращение объемов финансовой помощи сельскохозяйственным организациям на приобретение дорогостоящей специализированной техники; сокращение количества субъектов малого предпринимательства и численности работников малых и средних предприятий; снижение покупательской способности</p>

	населения и сокращение оборотов розничной торговли; нереализованный туристский потенциал в связи с недостаточной активностью по привлечению инвестиций в развитие туризма в районе
<b>Жилищный фонд, благоустройство и жилищно-коммунальное хозяйство (ЖКХ)</b>	
<b>Сильные стороны</b>	<b>Слабые стороны</b>
<p>существенный рост ввода в эксплуатацию жилых домов;</p> <p>низкий уровень ветхого и аварийного жилья в районе;</p> <p>высокий уровень благоустройства жилищного фонда (горячее и холодное водоснабжение, газ, отопление, канализация);</p> <p>положительная тенденция по сокращению задолженности населения района перед организациями - поставщиками жилищно-коммунальных услуг;</p> <p>низкие тарифы на услуги ЖКХ;</p> <p>стабильное финансирование мероприятий по обустройству мест массового отдыха населения: площадей, парковых зон, скверов;</p>	<p>низкая средняя жилищная обеспеченность в районе по сравнению со средней по Чеченской Республике;</p> <p>низкое качество предоставления услуг в сфере ЖКХ, связанное с высокой степенью износа сетей водоотведения, водо-, газо-, электроснабжения;</p> <p>низкий уровень финансирования расходов на капитальный ремонт и реконструкцию инженерных сетей и сооружений ЖКХ, а также на благоустройство территории района;</p> <p>недостаточный уровень сбора платежей с населения и юридических лиц за жилищнокоммунальные услуги;</p> <p>рост тарифов на услуги ЖКХ;</p> <p>низкий уровень внедрения ресурсосберегающих и инновационных технологий в сфере ЖКХ района</p>
<b>Возможности</b>	<b>Угрозы</b>
<p>привлечение внебюджетных источников финансирования в сфере ЖКХ для реализации проектов реконструкции и строительства инженерных сетей через механизмы муниципально-частного партнерства;</p> <p>использование энергоэффективных и энергосберегающих технологий и материалов при строительстве и капитальном ремонте многоквартирных домов в районе;</p> <p>внедрение ресурсосберегающих и инновационных технологий в сфере ЖКХ района</p>	<p>ухудшение финансово-экономического состояния предприятий ЖКХ, а также качества предоставляемых коммунальных услуг в связи с ростом задолженности населения района перед организациями - поставщиками жилищно-коммунальных услуг, сокращением финансирования расходов на капитальный ремонт и реконструкцию инженерных сетей и сооружений ЖКХ, а также на благоустройство территории района;</p> <p>опережающий рост тарифов на услуги ЖКХ по отношению к росту доходов населения района;</p> <p>увеличение риска возникновения аварийных ситуаций на водопроводных, канализационных, газопроводных сетях в силу их высокой изношенности;</p> <p>угроза санитарно-эпидемиологическому благополучию населения в связи загрязнением питьевой воды из-за износа сетей водоснабжения</p>
<b>Инженерная инфраструктура</b>	
<b>Сильные стороны</b>	<b>Слабые стороны</b>

<p>наличие электроэнергетического резерва для планируемого экономического роста и увеличения численности населения района; высокий уровень покрытия населенных пунктов района сетями сотовой связи; стимулирование роста качества услуг и оптимизации ценовой политики за счёт конкуренции среди поставщиков услуг связи в районе.</p> <p>стабильное финансирование строительства и ремонта сетей наружного освещения, обеспечивающих безопасность движения транспорта и пешеходов</p>	<p>низкая обеспеченность жителей района качественной питьевой водой; большие утечки в магистральных водопроводах; высокая изношенность сетей водоснабжения; природное сезонное и техногенное загрязнение подземных вод отдельных водоносных горизонтов; несвоевременное проведение планово-предупредительных ремонтов и замена изношенных водопроводных сетей, выявление и устранение аварий и утечек; неудовлетворительное санитарно-техническое состояние артскважин, а также разводящих сетей водопровода, инженерных сооружений на них, запорной арматуры, связанное с несвоевременным проведением планово-предупредительных ремонтов и заменой изношенных сетей, выявлением и устранением аварий и утечек; медленный ввод в эксплуатацию разведанных месторождений подземных вод; недостаточное финансирование действующих программ по обеспечению населения района питьевой водой высокого качества; отставание развития сетей водоснабжения от уровня гражданского, промышленного и других видов строительства во всех населенных пунктах района в связи с отсутствием в районе комплексной выверенной технологической, гидрогеологической и экономической политики; несвоевременное проведение планово-предупредительных ремонтов и замена изношенных газовых сетей, выявление и устранение аварий и утечек; высокий (80%) уровень износа газопроводов и уличной газовой сети, а также оборудования, установленного на всех газораспределительных станциях и пунктах; высокая степень износа и моральное устаревание основного энергетического оборудования подстанций; физическая усталость металлоконструкций подстанций; непроведение в необходимом объеме</p>
--	---



	своевременной диагностики и замены трансформаторов, реконструкции, ремонтно-восстановительных работ подстанций, а также дефицит их нового строительства с применением новых энергосберегающих технологий и современных материалов; дефицит дополнительных комплектных трансформаторных подстанций; нарушение норм качества электроэнергии в связи с отсутствием автоматического регулирования напряжения на подстанциях
<b>Возможности</b>	<b>Угрозы</b>
высокая обеспеченность разведанными запасами и прогнозными эксплуатационными ресурсами подземных вод, что облегчает обеспечение сетями водоснабжения новых объектов жилищного строительства; использование электроэнергетического резерва в районе для реализации инвестиционных проектов по строительству новых производств, развитию жилищного строительства.	усугубление ситуации с отсутствием резерва воды в связи с планируемым ростом численности населения и количества промышленных предприятий района; аварии на сетях водоснабжения и водоотведения, связанные с их износом; неудовлетворительное качество питьевой воды, представляющее угрозу жизни и здоровью населения; нарушение водной экосистемы из-за некачественной очистки сточных вод; аварии на сетях газоснабжения, связанные с их износом; аварии на сетях энергоснабжения, связанные с их износом.

<b>Транспортная инфраструктура</b>	
<b>Сильные стороны</b>	<b>Слабые стороны</b>
прохождение через Надтеречный муниципальный район автомобильных дорог Ищерская – Грозный, Братское – Надтеречное – Правобережное и Горагорское - Малгобек; высокий уровень обеспеченности автомобильными дорогами Надтеречного района, обеспеченность всех населённых пунктов подъездами по автомобильным дорогам с твёрдым покрытием; расположение всех населенных пунктов Надтеречного района в первой зоне доступности (часовой) до административного центра Чеченской Республики - города Грозного	развитость только одного вида транспорта (автомобильного) на территории Надтеречного района; высокая доля автодорог местного значения, не соответствующих нормативным требованиям (более 60%); низкий уровень благоустроенности муниципальных автомобильных дорог: (отсутствие дорожных знаков, сигнальных столбов, съездов с твердым покрытием); низкий уровень развития объектов придорожной инфраструктуры; недостаточность финансирования строительства и реконструкции транспортной инфраструктуры Надтеречного района; низкое качество предоставления транспортных услуг
<b>Возможности</b>	<b>Угрозы</b>
развитие на территории района	снижение пропускной способности

логистической и придорожной инфраструктуры с учетом выгодного географического положения Надтеречного района.	автомобильных дорог, а также транспортной доступности удаленных населенных пунктов вследствие снижения качества дорожного покрытия; рост количества ДТП вследствие неблагоустроенности муниципальных автомобильных дорог; повышение тарифов на пассажирские перевозки
--	---

<b>Финансовые ресурсы и муниципальное имущество</b>	
<b>Сильные стороны</b>	<b>Слабые стороны</b>
высокое качество управления муниципальными финансами, по оценке Министерства финансов Чеченской Республики; финансовая устойчивость бюджета; невысокая дотационность бюджета; низкий уровень долговой нагрузки; рост совокупной балансовой стоимости имущества Надтеречного района; низкий уровень разрыва в бюджетной обеспеченности сельских поселений; активное создание системы стратегического и территориального планирования в районе (схемы территориального планирования района, генеральных планов сельских поселений, формирование бюджета Надтеречного муниципального района на основании муниципальных программ; относительно низкий уровень расходов на обеспечение деятельности органов местного самоуправления на душу постоянного населения.	низкая эффективность управления муниципальным имуществом района низкий уровень неналоговых доходов в связи с низким уровнем сборов платежей у лиц, имеющих обязательства перед администрацией района согласно заключенным договорам
<b>Возможности</b>	<b>Угрозы</b>
увеличение налоговых доходов (НДФЛ) при условии увеличения количества рабочих мест и средней заработной платы во всех сферах экономики района; повышение эффективности расходов бюджета района вследствие оптимизации сети муниципальных учреждений района; повышения эффективности оказания муниципальных услуг (выполнения работ) муниципальными учреждениями района и расходов на обеспечение функционирования органов местного самоуправления и прочих мероприятий	сокращение налоговых доходов по причине экономического кризиса; изменение налогового и бюджетного законодательства Российской Федерации; изменение механизмов распределения между муниципальными образованиями Чеченской Республики межбюджетных трансфертов, предусмотренных в республиканском бюджете; неравномерность распределения в течение финансового года между муниципальными образованиями Чеченской Республики отдельных межбюджетных трансфертов, предусмотренных в республиканском бюджете

<b>Система управления</b>	
<b>Сильные стороны</b>	<b>Слабые стороны</b>
<p>система управления в районе отвечает всем установленным требованиям законодательства и обеспечивает реализацию в районе полномочий органов местного самоуправления, установленных Федеральным Законом № 131-ФЗ;</p> <p>численность работников, замещающих должности в органах местного самоуправления района, ниже, чем в среднем по Чеченской Республике;</p> <p>- положительная тенденция улучшения показателей по отдельным направлениям оценки деятельности органов местного самоуправления района по результатам оценки эффективности деятельности ОМСУ</p>	<p>низкая квалификация кадров органов местного самоуправления района;</p> <p>недостаточная развитость механизмов взаимодействия власти и населения района</p>
<b>Возможности</b>	<b>Угрозы</b>
<p>дальнейшее повышение эффективности деятельности ОМСУ района</p>	<p>снижение эффективности муниципального управления в районе за счет оттока квалифицированных кадров ОМСУ района;</p> <p>рост расходов на содержание работников, замещающих должности муниципальной службы, в том числе за счет более интенсивного увеличения заработных плат муниципальных служащих района</p>
<b>Безопасность жизни населения</b>	
<b>Сильные стороны</b>	<b>Слабые стороны</b>
<p>отлаженное взаимодействие по вопросам безопасности между органами исполнительной власти, местного самоуправления и федеральными правоохранительными структурами;</p> <p>снижение числа дорожно-транспортных происшествий и сокращение количества погибших;</p> <p>своевременная ликвидация чрезвычайных ситуаций в районе;</p> <p>сокращение числа зарегистрированных общеуголовных преступлений;</p> <p>низкий уровень преступности;</p> <p>высокий уровень раскрываемости преступлений</p>	<p>риск возникновения чрезвычайных ситуаций природного и техногенного характера;</p> <p>высокая доля преступлений, связанных с незаконным оборотом наркотических средств, психотропных веществ или их аналогов, сильнодействующих веществ, в общем числе преступлений;</p> <p>рост преступлений экономической и коррупционной направленности</p>
<b>Возможности</b>	<b>Угрозы</b>
<p>сокращение уровня дорожно-транспортных происшествий вследствие развития улично-дорожной сети, а также обеспечения нормативного содержания и ремонта автомобильных дорог;</p> <p>сокращение уровня преступности</p>	<p>повышение аварийности на автомобильных дорогах района вследствие усиления диспропорции между приростом автопарка и развитием улично-дорожной сети;</p> <p>дальнейшее усиление влияния</p>

<p>вследствие профилактики наркомании и снижения социального расслоения через программы адресной социальной помощи; принятие превентивных мер, направленных на противодействие терроризму, связанных с технической укрепленностью жизненно важных объектов и мест массового пребывания населения;</p> <p>укрепление комплексной системы обеспечения безопасности населения Надтеречного района, профилактики правонарушений, в том числе за счет организационных и информационных мероприятий, в целях содействия росту инвестиционной привлекательности муниципалитета и повышению качества жизни населения</p>	<p>экстремистских религиозных течений на молодежь;</p> <p>террористических и диверсионных акций, чрезвычайных ситуаций, происшествий на воде;</p> <p>рост уровня преступности в Чеченской Республике и РФ в целом</p>
--	---

<b>Экологическая ситуация</b>	
<b>Сильные стороны</b>	<b>Слабые стороны</b>
<p>низкий уровень загрязнения атмосферного воздуха;</p> <p>низкий уровень радиационной опасности техногенных объектов, расположенных на территории района;</p> <p>наличие разработанной и утвержденной Территориальной схемы по обращению с отходами;</p> <p>обеспеченность района подземными водными ресурсами.</p>	<p>нарушение природоохранного режима водоохраных зон и прибрежно-защитных полос;</p> <p>заиливание и зарастание малых рек, разрушение берегов;</p> <p>отсутствие системы мониторинга состояния почвенного покрова на территории района;</p> <p>использование несанкционированных свалок для размещения отходов;</p> <p>отсутствие полигона ТБО и комплексов по переработке и обезвреживанию отходов;</p> <p>низкий уровень переработки отходов производства</p>
<b>Возможности</b>	<b>Угрозы</b>
<p>совершенствование мер по охране окружающей среды в районе (техническая модернизация системы водоотведения в населенных пунктах, проведение исследований по выявлению водных объектов, подвергшихся депрессии, ликвидация накопленного экологического ущерба, модернизация системы обращения с отходами, эколого-просветительская работа с населением) в целях обеспечения населения качественной питьевой водой, предприятий - необходимыми земельными, водными ресурсами и пр.</p>	<p>повышение уровня загрязнения атмосферного воздуха за счет увеличения выбросов в атмосферный воздух;</p> <p>уменьшение площади сельскохозяйственных земель в связи с загрязнением почвенного покрова;</p> <p>образование новых мест несанкционированного размещения отходов (стихийных свалок)</p>

#### **1.4.2. Ориентиры стратегического развития (SO).**

**Развитие сельского хозяйства и пищевой перерабатывающей промышленности.**

Надтеречный муниципальный район обладает конкурентоспособным сочетанием природных факторов, таких как выгодное расположение региона, большое количество солнечных дней, достаточное количество осадков в весенний период, относительная равномерность температур в летнее время, что позволяет достигать высокой урожайности сельскохозяйственных культур.

Сельскохозяйственная деятельность в районе ориентирована на развитие растениеводства, овощеводства, садоводство, животноводства. Эта сельскохозяйственная продукция востребована, как на внутреннем, так и на внешних рынках и это создает конкурентные преимущества. Сохранение и развитие данных сильных сторон района должно быть направлено на освоение крупных и растущих рынков (в том числе фруктов, овощей, сельского хозяйства и животноводства и т.п.), особенно на фоне ожидаемого постепенного повышения цен на продовольствие, увеличивающего доходность предприятий.

#### **1.4.3. Ориентиры внутренних преобразований (WO).**

**Повышение эффективности региональной власти и органов местного самоуправления.**

Применение достижений современной теории и практики управления призвано сделать органы региональной власти и местного самоуправления более эффективными в условиях чрезвычайно нестабильной внешней среды и усиливающейся конкуренции за инвестиционные ресурсы между субъектами Российской Федерации.

Внедрение систем управления по целям, а также систем сбалансированных показателей с закреплением ответственности способно вывести региональную и муниципальную власть в Чеченской Республике на новые высоты в плане эффективности, прозрачности и оперативности.

Для Надтеречного муниципального района, как и в целом для Чеченской Республики актуально развитие спорта, здравоохранения, культуры и развития сотрудничества с субъектами СКФО и других регионов России, это развитие дружеских, культурных и спортивных связей, который является существенным фактором, который может в стратегии развития района приобрести экономический характер, то есть, стать основой для развития торгово - экономического сотрудничества.

#### **1.4.4. Потенциальные стратегические преимущества (ST).**

Потенциал для обеспечения долгосрочного стратегического развития Надтеречного муниципального района:

Развитие производства строительных материалов. Многообразие месторождений минералов, пригодных для производства строительных материалов, создает необходимые предпосылки для создания и развития в Чеченской Республике соответствующей отрасли. В настоящее время потребности региона в строительных материалах удовлетворяются за счет ввоза из других субъектов Российской Федерации, что удорожает

строительство. Создание ряда предприятий по производству строительных материалов на территории района в этом отношении будет способствовать наиболее эффективной реализации внутреннего ресурсного потенциала региона.

Наличие интеллектуальных и трудовых ресурсов.

Благоприятный инвестиционный климат.

Достаточно высокий уровень капиталоемкости с обеспечением эффективного развития инвестиционной политики.

Реальные и благоприятные предпосылки для кластерного развития.

Достаточно много акционерных обществ, КФХ и индивидуальных предпринимателей, а в Надтеречном муниципальном районе с общностью целей и политикой их реализации.

Благоприятный климат в аграрной отрасли для создания совместных предприятий, развития агропромышленных кластеров, направленных на развитие производства высокотехнологичной аграрной и пищевой продукции, развитие экспортного потенциала.

Выраженная тенденция на рост спроса, как внутреннего, так и внешних рынков на продукцию планируемых к реализации инвестиционных проектов.

## **2. Сравнительный анализ и выбор стратегических альтернатив социально-экономического развития.**

### **2.1. Характеристика сценариев развития.**

Для формирования эффективной системы управления стратегическим развитием муниципального образования необходимо определение единого для всех участников стратегического планирования подхода к выработке и реализации задач социально-экономического развития Надтеречного района.

Применение сценарного подхода позволяет получить не единственный прогноз перехода к будущему состоянию, а нескольких альтернативных гипотетических вариантов развития. Традиционно разрабатываются три вида сценариев - консервативный (инерционный), умеренно-оптимистический (инновационный) и оптимистический (форсированный).

В конце концов к реализации должен быть принят один - базовый (целевой) - сценарий, который позволит в сложившихся условиях при наличии имеющихся и мобилизации дополнительных ресурсов достичь максимальных результатов в реализации целей и задач социально-экономического развития с учетом возможных вариантов сочетания ключевых действующих факторов.

В процессе прогнозирования и разработки сценариев социально-экономического развития района необходимо учитывать влияние основополагающих утвержденных документов стратегического планирования различного уровня, в т.ч.:

**на федеральном уровне:**

Концепция долгосрочного социально-экономического развития Российской Федерации на период до 2020 года;

отраслевые стратегии Российской Федерации;  
государственные и федеральные целевые программы Российской Федерации;

прогноз долгосрочного социально-экономического развития Российской Федерации до 2030 года;

среднесрочные прогнозы развития России;

**на межрегиональном уровне:**

Стратегия социально-экономического развития Северо-Кавказского федерального округа;

**на региональном уровне:**

Стратегия социально-экономического развития Чеченской Республики до 2035 года;

государственные программы Чеченской Республики;

**на местном уровне:**

Схема территориального планирования Надтеречного муниципального района;

муниципальные программы Надтеречного муниципального района.

На основе проведенного анализа достигнутых результатов социально-экономического развития, а также с учетом сценариев стратегического развития Чеченской Республики и Российской Федерации, представленных в вышеуказанных документах, при разработке Стратегии социально-экономического развития Надтеречного муниципального района рассмотрены три различных сценария социально-экономического развития муниципального района.

Формирование сценариев стратегического развития Надтеречного муниципального района до 2035 года производилось с учетом:

выявления и сохранения достигнутых положительных результатов социально-экономического развития, передового опыта эффективной реализации приоритетных направлений социально-экономического развития Надтеречного района;

накопленного ресурсного потенциала, конкурентных преимуществ и стратегических направлений развития сельских поселений Надтеречного муниципального района, существующих интересов развития основных субъектов экономического комплекса (крупных предприятий и организаций, расположенных на территории района, субъектов естественных монополий);

современных трендов развития внешней среды, основных тенденций и проблем социально-экономического развития Чеченской Республики и всей Российской Федерации;

интересов внешних субъектов стратегического планирования - Российской Федерации и непосредственно Чеченской Республики.

Первый сценарий - «консервативный» - базируется на сложившихся тенденциях социально-экономического развития, при которых уже в настоящее время в Надтеречном муниципальном районе влияния сельского поселения формируется полюс роста регионального значения путем

реализации ряда инвестиционных проектов стратегического значения. В данном сценарии предполагается, что развитие будет продолжаться преимущественно в пределах территории Знаменского сельского поселения. Основные усилия администрации Надтеречного муниципального района по этому сценарию связаны с поддержанием в рабочем состоянии, а также ограниченными ремонтом и реконструкцией объектов социальной сферы и экономики.

Развитие Надтеречного муниципального района по консервативному сценарию под влиянием действующей негативной ситуации в условиях замедления темпов роста экономики Чеченской Республики и Российской Федерации в целом подразумевает, что будут завершены только те инвестиционные проекты, реализация которых в настоящий момент находится в финальной стадии. Ряд планируемых инвестиционных проектов, будут отложены на неопределенный период до стабилизации экономической ситуации в стране и Чеченской Республике.

Сложившаяся в Российской Федерации неблагоприятная финансово-экономическая ситуация продолжит оказывать влияние на уровень инфляции и сокращение бюджетных расходов. Основные показатели социально-экономического развития (величина собственных доходов бюджета Надтеречного муниципального района, размер реальной заработной платы, обеспеченность жилищной, социальной и инженерной инфраструктурой и пр.) в Надтеречном муниципальном районе будут иметь отрицательную динамику либо незначительную положительную динамику.

Таким образом, консервативный вариант социально-экономического развития Надтеречного района является наихудшим, при котором основная задача органов местного самоуправления - сохранить положительные тенденции социально-экономического развития района, а также сохранить позиции района среди других муниципальных образований Чеченской Республики.

Второй сценарий - «умеренно-оптимистический» - предполагает формирование в перспективе, помимо уже существующего полюса роста в с.п. Знаменское, еще нескольких «точек роста» на территории муниципального района, способных стимулировать социально-экономическое развитие прилегающей территории. В качестве «точек роста», в которых предполагается создание локальных центров экономического роста, а также центров социального и бытового обслуживания населения (наиболее крупных учреждений и предприятий обслуживания населения, объектов инфраструктуры) выступают населенные пункты, имеющие развитые транспортные связи с остальными населенными пунктами Надтеречного муниципального района и Чеченской Республики: с.п. Надтеречное, с.п. Бено-Юрт, с.п. Гвардейское. Стимулирование дальнейшего развития указанных «точек роста» повысит качество жизни на сопредельных территориях других поселений муниципального района.



При умеренно-оптимистическом сценарии реализация инвестиционных и инфраструктурных проектов в указанных «точках роста» будет возможна за счет привлечения финансовых средств из федерального и республиканского бюджетов в условиях улучшения макроэкономической ситуации в Российской Федерации и Чеченской Республике.

Умеренно-оптимистический сценарий подразумевает, что в Российской Федерации, Чеченской Республике и в Надтеречном муниципальном районе будут реализованы мероприятия по улучшению условий для ведения бизнеса. Инвестиционная и экономическая активность на территории Республики и муниципального района будет улучшаться в связи с постепенным сокращением процентных ставок и повышением доступности кредитных ресурсов, предоставлением инфраструктуры для ведения бизнеса в функционирующих индустриальных парках, повышением качества покрытия региональных и местных автомобильных дорог, а также строительством логистической и придорожной инфраструктуры.

Умеренно-оптимистический сценарий как наиболее реалистичный выбран базовым и взят за основу Стратегии социально-экономического развития Надтеречного муниципального района до 2035 года, поскольку он предполагает достижение и удержание на достигнутом уровне показателей, определенных в указах Президента Российской Федерации от 7 мая 2012 года, а также умеренное улучшение инвестиционного климата в районе с привлечением внутренних и внешних инвесторов, а также создание новых промышленных производств, ориентированных на местное сырье.

Третий сценарий - «Оптимистический» - может быть реализован только при благоприятной социально-экономической ситуации в Чеченской Республике и в целом в Российской Федерации.

Он предполагает, что помимо дальнейшего развития существующего полюса роста в с.п. Знаменское, реализации всех запланированных инвестиционных проектов в полном объеме и в намеченные сроки, во всех остальных сельских поселениях Надтеречного муниципального района будет ускоренными темпами расти уровень социально-экономического развития. Это будет происходить за счет реализации и в них крупных комплексных инвестиционных и инфраструктурных проектов, способных стать «точками роста» для сельской местности, ориентированных на освоение свободных площадок по выбору инвестора, который заключает с администрацией договор муниципально-частного партнерства. Благодаря этому темпы роста могут оказаться одними из наиболее высоких в Чеченской Республике. Приоритет будет отдаваться таким проектам комплексного развития, которые направлены не только на реализацию проекта в сфере экономики (промышленность, сельское хозяйство, туристе ко-рекреационный комплекс или жилая застройка), но и на развитие необходимых инженерной и транспортной инфраструктур, в том числе жилищное строительство для будущих работников и строительство объектов социальной сферы. Реализация подобных проектов также даст стимул развития малого

предпринимательства в смежных отраслях экономики (сфера услуг, пассажирские перевозки и др.). Кроме этого, реализация крупных инфраструктурных проектов в транспортной сфере позволит приобрести району статус транспортно-логистического центра Чеченской Республики.

Развитие транспортной инфраструктуры в значительной мере улучшит инвестиционный климат в Надтеречном муниципальном районе и позволит дополнительно привлечь относительно крупных внутренних и внешних инвесторов, а также будет способствовать значительной диверсификации экономики района, созданию новых производств, в том числе на основе природно-ресурсного потенциала Надтеречного муниципального района.

Оптимистический сценарий социально-экономического развития Надтеречного муниципального района предполагает существенное увеличение основных социально-экономических показателей развития района и улучшение его позиций среди других муниципальных образований Чеченской Республики.

Однако, вероятность того, что все необходимые условия социально-экономического развития в комплексе сложатся для Надтеречного муниципального района наиболее благоприятным образом, невысока.

Далее представлена сравнительная характеристика сценариев социально-экономического развития Надтеречного муниципального района, а также динамика основных показателей социально-экономического развития Надтеречного муниципального района в разрезе трех сценариев.

Основные параметры социально-экономического развития Надтеречного муниципального района соответствуют базовому (умеренно-оптимистическому) сценарию.

## Описание альтернативных сценариев социально-экономического развития Надтеречного района

Элемент сценария	Консервативный	Умеренно-оптимистический	Оптимистический
Основные гипотезы	Сохраняется только одна точка социальноэкономического роста - Знаменское сельское поселение, инвестиционные проекты реализуются только на территории сельского поселения. Ориентация на поддержку развития района только со стороны региональных и федеральных органов исполнительной власти. Сохранение текущих позиций или небольшое ухудшение положения района среди других муниципальных образований Чеченской Республики	Формирование локальных точек экономического роста не только в с.п. Знаменское, но и в ряде других сельских поселений, создание рабочих мест на территории района и формирование многоотраслевого экономического комплекса за счет реализации проектов по созданию инновационного агропромышленного парка. Ориентация на поддержку не только со стороны региональных и федеральных органов исполнительной власти, но и представителей местного и регионального бизнеса. Улучшение положения района среди других муниципальных образований Чеченской Республики - вхождение района в пятерку лидеров по экономическому и социальному развитию	Приоритет реализации комплексных инвестиционных и инфраструктурных проектов развития на территории большинства сельских поселений района, активное взаимодействие с инвесторами, становление Надтеречного района как транспортно-логистического центра. Улучшение положения района среди других муниципальных образований Чеченской Республики, вхождение Надтеречного района в тройку муниципальных образований Чеченской Республики - лидеров экономического и социального развития
Предпосылки к реализации	Сценарий предполагает отсутствие или сохранение минимального экономического роста в Российской Федерации и Чеченской Республике, уровень бюджетного финансирования сокращается или остается на прежнем уровне. Происходит сокращение темпов прироста численности населения за счет миграционного оттока.	Сценарий предполагает умеренный экономический рост в Российской Федерации и Чеченской Республике, бюджетное финансирование увеличивается умеренными темпами, что способствует реализации инфраструктурных проектов (по строительству необходимой инженерной и транспортной инфраструктуры за счет федеральных и	Сценарий предполагает опережающий экономический рост в Российской Федерации и Чеченской Республике, увеличение бюджетного финансирования, что поспособствует реализации на территории НМР крупных инфраструктурных проектов (инженерных и транспортных). Расширяется опыт реализации крупных инвестиционных проектов на

		региональных средств) для привлечения инвесторов. Происходит дальнейший рост численности населения.	территории всего района, в том числе на условиях МЧП. Численность населения растет ускоренными темпами.
<b>Предполагаемые результаты реализации сценария в ключевых сферах социально-экономического развития НМР:</b>			
экономика	Сохранение традиционных для НМР отраслей (торговля, сельское хозяйство и строительство). Полусом экономического роста сохраняется с.п. Знаменское, реализуются только текущие инвестиционные проекты	Развитие многоотраслевого экономического комплекса НМР с полюсами экономического роста в сельских поселениях Знаменское, Надтеречное, Бено-Юрт и Гвардейское. Помимо развития торговли, сельского хозяйства и строительства будет развиваться электроэнергетика, пищевая и мукомольно-крупяная промышленности. На территории НМР получают развитие транспортно-логистический комплекс и туризм.	Развитие многоотраслевого экономического комплекса НМР, повышение инвестиционной привлекательности многих сельских поселений за счет развития межпоселенческой инфраструктуры. Помимо сельского хозяйства и различных отраслей обрабатывающего
инвестиционная активность предприятий	Сохранение единых условий на территории всех сельских поселений для инвестиционной активности предприятий, инвестиции преимущественно за счет собственных средств предприятий и участия в целевых программах	Создание условий повышения инвестиционной активности в «точках роста»	Повышение инвестиционной привлекательности территории за счет строительства социальной, инженерной и транспортной инфраструктуры стимулирует появление новых предприятий на территории НМР и в целом повышение инвестиционной активности с упором на развитие современных механизмов взаимодействия между предприятиями и органами власти (в т.ч. муниципально-частное партнерство), использование кооперационного, синергетического эффекта
занятость	Сохранение взаимных трудовых миграций с городами республики,	Сохранение взаимных трудовых миграций с городами республики,	Сохранение взаимных трудовых миграций с городами республики,

	<p>сохранение оттока работоспособного населения на прежнем уровне (увеличение темпов роста оттока), в первую очередь связанных с поиском работы и/или получением образования</p> <p>Создание небольшого количества новых рабочих мест преимущественно за счет развития малого и среднего бизнеса в отраслях экономики и смежных сферах услуг - зависит от активности ОМСУ сельских поселений, сохранение высокой общей и регистрируемой безработицы</p>	<p>сокращение оттока работоспособного населения (снижение темпов роста оттока), в первую очередь связанных с поиском работы и/или получением образования.</p> <p>Создание новых рабочих мест, в первую очередь в «точках роста» при реализации соответствующих мероприятий со стороны администрации НМР, разработке муниципальных программ (стимулирование развития кооперации между крупным и малым бизнесом, муниципальный заказ)</p>	<p>сокращение оттока работоспособного населения, в первую очередь связанных с поиском работы и/или получением образования.</p> <p>Приоритетная работа с крупными и средними инвесторами, способными создать новые рабочие места, привлекательные даже для жителей смежных муниципальных районов, г. Грозного и соседних регионов Российской Федерации, а также поддержка развития малого бизнеса</p>
доходы населения	<p>Основные источники доходов населения - заработная плата в организациях бюджетной сферы, возможен небольшой рост доходов населения за счет самозанятости, повышения квалификации, а также ежедневной трудовой миграции в другие города и районы республики</p>	<p>Основные источники доходов населения - заработная плата в организациях бюджетной сферы, а также в предприятиях, открытых в населенных пунктах - «точках роста», в связи с чем, на указанных территориях будут наблюдаться более высокие темпы роста доходов населения. Меры по развитию среднего и малого предпринимательства приведут к ускоренному росту доходов населения за счет самозанятости.</p>	<p>Основные источники доходов населения - заработная плата в организациях бюджетной сферы, а также на предприятиях обрабатывающей промышленности и доходы от самозанятости.</p> <p>Будет наблюдаться рост уровня мобильности населения НМР, это позволит жителям муниципального района выбирать конкурентоспособные рабочие места, в том числе на территории соседних поселений, уровень доходов населения перестанет сильно зависеть от развития экономики конкретного поселения</p>
налоговые и неналоговые доходы муниципаль	<p>Сохранятся невысокие темпы роста налоговых и неналоговых доходов бюджета</p>	<p>Произойдет рост налоговых доходов бюджета с увеличением вклада поселений, которые станут «точками роста», будет наблюдаться небольшой</p>	<p>Произойдет существенный рост налоговых доходов бюджета за счет реализации крупных инвестиционных проектов, а также развития среднего и</p>

ного бюджета		рост налоговых доходов за счет увеличения налогооблагаемой базы	малого бизнеса в районе
жилье, социальная и инженерная инфраструктура	Сохранится уровень обеспеченности жильем, социальной и инженерной инфраструктурой на уровне даты начала реализации Стратегии. Бюджетные средства расходуются только на текущий и капитальный ремонт, новое строительство отсутствует	Растет обеспеченность населения НМР жильем, социальной инфраструктурой за счет ввода в действие новых объектов капитального строительства, реконструкции существующих. Происходит обновление инженерной инфраструктуры в НМР	Будет достигнут высокий уровень обеспеченности населения жильем, 100-процентная обеспеченность населения объектами социальной инфраструктуры, полностью обновлена инженерная инфраструктура в районе
транспортная система, включая транспортную, логистическую и придорожную инфраструктуру	Сохраняются невысокие темпы реконструкции автомобильных дорог, новое строительство отсутствует	Проводится первоочередная реконструкция тех региональных и местных автомобильных дорог, которые необходимы для реализации инвестиционных проектов, остальные - в случае наличия бюджетных средств, новое строительство минимально, умеренными темпами развивается придорожная инфраструктура	Реализация крупных инвестиционных проектов предъявит высокие требования к наличию и качеству транспортной инфраструктуры. В связи с чем, автомобильные дороги района будут реконструированы, а также построены новые. В связи с чем на территории района появится транспортно-логистический комплекс
Риски, связанные с реализацией сценария	Усиление диспропорций уровня жизни, бюджетной обеспеченности между полюсом роста с.п. Знаменское и сельскими поселениями НМР; Снижение эффективности социально-экономической политики из-за «рассредоточения» средств (в связи с необходимостью поддержания приемлемого уровня социально-экономического развития поселений); Высокая вероятность приостановки реализации инвестиционных проектов в связи с прекращением финансирования или затянутые сроки их реализации; Риски закрытия существующих	Рост диспропорций уровня социально-экономического развития между «точками роста» и остальной территорией НМР; Инерционность и пассивность в развитии территории, недостаточная компетентность и дефицит опыта у органов местного самоуправления, особенно сельских поселений; Риски неоптимального выбора и неэффективной реализации проектов формирования «точек роста».	Риски снижения инвестиционной привлекательности территории района в связи с дефицитом инфраструктурно - подготовленных площадок; Рост диспропорций уровня социально-экономического развития поселений в зависимости от реализации проектов; Риски неэффективности реализуемых инвестиционных и инфраструктурных проектов; Умеренный темп развития территории НМР на фоне с.п. Знаменское, риски «перетягивания ресурсов» в сторону административного центра и конкуренции с соседними

	предприятий; Конкуренция с другими районами по количеству и качеству рабочих мест.		муниципальными районами за реализацию проектов; Конфликт интересов и конкуренция за площадки между инвесторами.
--	---	--	--

### Динамика основных показателей социально-экономического развития Надтеречного муниципального района

Наименование показателя	Единица измерения	Сценарий	2024 год (факт)	2025 год (оценка)	2030 год (прогноз)	2034 год (прогноз)	2035 год (прогноз)
Численность постоянного населения (на конец года)	тыс. человек	консервативный	64,4	65,0	66	67	68
		базовый			67	69	71
		оптимистический			68	71	74
Уровень регистрируемой безработицы	%	консервативный	2,4	2,2	2,2	2,3	2,3
		базовый			2,1	2,0	1,9
		оптимистический			2,05	1,9	1,75
Среднемесячная начисленная заработная плата работников крупных и средних предприятий	тыс. рублей	консервативный	33,8	37,85	40	42	44
		базовый			42	45	48
		оптимистический			44	48	52
Объем отгруженных товаров собственного производства, выполненных работ и услуг по организациям, не относящимся к субъектам малого предпринимательства, в расчете на 1000 человек населения	млн. руб.	консервативный	30,45	32,27	34	36	38
		базовый			35	38	41
		оптимистический			36	39	42
Объем продукции сельского хозяйства в хозяйствах всех категорий	млн. руб.	консервативный	4360	4380	4450	4520	4590
		базовый			4480	4580	4680
		оптимистический			4490	4600	4720
Объем инвестиций в основной капитал (за исключением бюджетных средств) в расчете на 1 жителя	тыс. руб.	консервативный	0,5	0,5	0,5	1,0	1,5
		базовый			0,8	1,6	2,4
		оптимистический			1	2	3
Число субъектов малого и среднего предпринимательства в расчете на 10 тыс.	ед.	консервативный	141	182	190	200	210
		базовый			200	210	220

человек населения		оптимистический			215	230	245
Доля протяженности автомобильных дорог общего пользования местного значения, не отвечающих нормативным требованиям, в общей протяженности автомобильных дорог общего пользования местного значения	%	консервативный	50,7	47,5	45	43	41
		базовый			43	40	37
		оптимистический			41	38	35
Общая площадь жилых помещений, приходящаяся в среднем на 1 жителя	м²/чел.	консервативный	23,2	24,2	24,5	25,5	26,5
		базовый			25,2	26,2	27,2
		оптимистический			25,5	27,0	28,5
Доля налоговых и неналоговых доходов местного бюджета (за исключением поступлений налоговых доходов по дополнительным нормативам отчислений) в общем объеме собственных доходов бюджета муниципального образования (без учета субвенций)	%	консервативный	24,8	28,8	27,5	28,0	30,5
		базовый			28,5	29,0	31,5
		оптимистический			29,5	30,0	32,5



## **2.2. Стратегическая цель (миссия), цели (приоритеты) и задачи (приоритетные направления) Стратегии.**

В основу структуры целей и задач долгосрочного развития Надтеречного муниципального района положена следующая иерархия:

- цель (миссия) Надтеречного муниципального района;
- стратегические цели долгосрочного социально-экономического развития Надтеречного муниципального района (приоритеты);
- задачи долгосрочного социально-экономического развития Надтеречного муниципального района (приоритетные направления);
- мероприятия по достижению целей и выполнению задач долгосрочного социально-экономического развития Надтеречного муниципального района.

Такая иерархия обеспечивает структуру целеполагания для разработки и корректировки отраслевых стратегических документов, документов программного уровня, проведения мониторинга и контроля за реализацией стратегии и муниципальных программ.

Говоря о миссии, необходимо иметь в виду конкурентные преимущества Надтеречного муниципального района, благодаря которым он имеет хорошие перспективы для локализации на своей территории крупных промышленных и агропромышленных предприятий, ориентированных на местное сырье. Выгодное экономико-географическое положение Надтеречного муниципального района, развитие транспортной и логистической инфраструктуры будут способствовать становлению Надтеречного муниципального района как транспортно-логистического центра Чеченской Республики.

С учетом вышеизложенного миссия Надтеречного муниципального района на долгосрочную перспективу может быть сформулирована следующим образом:

Надтеречный муниципальный район - один из сельскохозяйственных центров Чеченской Республики, обеспечивающий достойный уровень благосостояния и качества жизни своих жителей, способствующий реализации их личностного потенциала.

Таким образом, центральная идея Миссии - сохранение и усиление позиций агропромышленного комплексов Надтеречного муниципального района. При этом поддержка уже действующих предприятий строительного комплекса, сельского хозяйства, а также малого и среднего предпринимательства остается в фокусе долгосрочного развития. В то же самое время поддержка и развитие других отраслей и формирование новых точек роста будет усиливать экономику Надтеречного муниципального района и делать ее более устойчивой.

В основе реализации миссии Надтеречного муниципального района лежит формирование на его территории необходимых условий для обеспечения деятельности предприятий агропромышленного, строительного и транспортно-промышленного комплекса. На первый план также выходит решение проблемы сохранения и привлечения профессиональных кадров и

создание комфортной среды для проживания населения. Кроме того, новые производственные мощности должны быть обеспечены необходимой инженерной инфраструктурой с целью гарантирования бесперебойного и надёжного их функционирования. Без обеспечения необходимых условий реализация и запуск крупнейших проектов может оказаться в зоне риска.

Исходя из результатов комплексного анализа социально-экономического положения Надтеречного муниципального района, анализа внешних условий развития района и оценки факторов и ограничений его экономического роста на долгосрочный период, были определены стратегические цели (приоритеты) долгосрочного социально-экономического развития Надтеречного муниципального района:

1. Сохранение и развитие населения Надтеречного муниципального района.
2. Формирование новых точек экономического роста в Надтеречном муниципальном районе.
3. Содействие развитию жилищного строительства и обеспечение инфраструктурой в соответствии с потребностями населения и бизнеса Надтеречного муниципального района.
4. Совершенствование системы муниципального управления и повышение эффективности управления муниципальными финансами и имуществом в Надтеречном муниципальном районе.
5. Формирование безопасной среды жизнедеятельности для населения и улучшение состояния экологической обстановки в Надтеречном муниципальном районе.

Взаимоувязка стратегических целей и задач социально-экономического развития Надтеречного муниципального района приведена в таблице ниже.

Стратегические цели	Задачи
1. Сохранение и развитие населения	<p>Повышение эффективности функционирования рынка труда и занятости населения.</p> <p>Развитие дошкольного, общего и дополнительного образования.</p> <p>Сохранение и укрепление здоровья граждан.</p> <p>Формирование условий для обеспечения духовно-нравственного развития личности, а также для реализации потенциала молодежи, в том числе в интересах развития муниципального района.</p> <p>Повышение качества и доступности социального обслуживания.</p>
2. Формирование новых точек экономического роста	<p>Формирование конкурентоспособной экономики и повышение инвестиционной привлекательности.</p> <p>Развитие сельского хозяйства и обеспечение населения качественными продуктами питания.</p> <p>Формирование благоприятных условий для развития малого и среднего предпринимательства.</p> <p>Обеспечение условий для полного и своевременного удовлетворения спроса населения на потребительские товары и услуги.</p>

	Формирование современного туристского комплекса для удовлетворения социально-культурных и рекреационных потребностей жителей и гостей района.
3. Содействие развитию жилищного строительства и обеспечение инфраструктурой в соответствии с потребностями населения и бизнеса	Создание условий для обеспечения всех категорий населения доступным, качественным и благоустроенным жильем. Обеспечение сбалансированного развития инженерной инфраструктуры района с учетом перспективных потребностей экономики и населения. Обеспечение функционирования и развитие дорожно-транспортного комплекса Надтеречного муниципального района
4. Совершенствование системы муниципального управления и повышение эффективности управления муниципальными финансами и имуществом в районе	Обеспечение сбалансированности и повышение устойчивости бюджета. Повышение эффективности и открытости деятельности органов местного самоуправления.
5. Формирование безопасной среды жизнедеятельности для населения и улучшение состояния экологической обстановки	Создание условий для безопасного и комфортного проживания населения Надтеречного муниципального района. Снижение уровня негативного воздействия на окружающую среду и улучшение общего санитарно - эпидемиологического состояния.

### **3. Приоритетные направления социально-экономического развития Надтеречного муниципального района.**

#### **3.1. Повышение эффективности функционирования рынка труда и занятости населения Надтеречного муниципального района.**

На 01.01.2025 года численность постоянно проживающего населения в Надтеречном муниципальном районе составила 64478 человек. На численность населения влияет ежегодная естественная убыль и миграция населения.

Ситуация на рынке труда Надтеречного муниципального района остается напряженной, уровень фактической безработицы высок и оценивается почти в 7%.

Однако численность зарегистрированных безработных в государственных учреждениях службы занятости населения за период с 2014 по 2024 гг. сократилась более чем в 3 раза и составила на 01.10.2025 г - 1461 чел. уровень зарегистрированной безработицы 2,3%.

Таким образом, в сфере содействия занятости населения Надтеречного муниципального района остаются нерешенными следующие проблемы:

депопуляция сельской местности района;

низкий образовательный уровень населения района, связанный с отсутствием учреждений высшего и среднего профессионального образования в районе и с оттоком молодежи и жителей с преимущественно высшим профессиональным образованием в г. Грозный и другие регионы РФ;

дисбаланс в возрастной структуре населения (сокращение доли населения трудоспособного возраста в общей численности населения района за счет увеличения доли населения моложе трудоспособного возраста);

высокий уровень общей и регистрируемой безработицы за счет скрытой занятости и маятниковой миграции в г. Грозный.

Указанные выше проблемы возможно решить при реализации администрацией Надтеречного муниципального района и ГБУ «Центр занятости населения Надтеречного района» следующих основных мероприятий в Надтеречном муниципальном районе:

мониторинг ситуации на рынке труда и занятости населения Надтеречного муниципального района, совместно с ГБУ «Центр занятости населения Надтеречного района» определение спроса на рабочую силу, необходимую для реализации перспективных проектов (по строительству жилых, промышленных и сельскохозяйственных объектов, а также объектов социальной, инженерной и транспортной инфраструктуры), по профессионально-квалификационной структуре в целях организации обучения по направлению ГБУ «Центр занятости населения Надтеречного района»;

совместно с ГБУ «Центр занятости населения Надтеречного района» проведение мероприятий по профессиональной ориентации школьников, включающей организацию классов профильного обучения, программы дополнительного образования, подготовительные курсы, профессиональную диагностику (профтестирование) на базе образовательных учреждений;

содействие заключению трехсторонних договоров с выпускников ОУ с работодателями Надтеречного муниципального района и ВУЗами Чеченской Республики и других регионов Российской Федерации (о сотрудничестве, трудоустройстве выпускников, целевой контрактной подготовке, профессиональной подготовке, переподготовке) с целью содействия трудоустройству выпускников;

содействие созданию учреждения среднего профессионального образования, специализирующегося на подготовке рабочих и служащих по профессиям в сфере сельского хозяйства, которое будет обеспечивать потребность района в профессиональных кадрах и повышать общий образовательный уровень населения Надтеречного муниципального района.

### **3.2. Развитие дошкольного, общего и дополнительного образования.**

В Надтеречном муниципальном районе функционирует многоуровневая муниципальная система образования с развитой сетью учреждений всех типов и видов, минимально необходимой материально-технической и нормативной базой, позволяющей регулировать взаимоотношения внутри системы образования, которая включает 20 дошкольных образовательных учреждений, 25 общеобразовательных учреждений.

Несмотря на большое количество в последние годы позитивных изменений в сфере дошкольного, общего и дополнительного Надтеречного муниципального района (сокращение очереди в дошкольные образовательные учреждения и обучающихся во вторую смену, строительство новых образовательных учреждений и пр.) нерешенными остаются следующие проблемы:

недостаточное количество мест в дошкольных образовательных и общеобразовательных учреждениях;

отсутствие отдельных видов учреждений образования (учреждения среднего профессионального образования);

низкое материально-техническое оснащение учреждений образования;

не полная укомплектованность учреждений образования квалифицированными педагогическими кадрами.

Указанные выше проблемы возможно решить при реализации Комитетом Правительства Чеченской Республики по дошкольному образованию, Министерством образования и науки Чеченской Республики, администрацией Надтеречного муниципального района, МУ «Отдел дошкольного образования Надтеречного муниципального района», МУ «Отдел образования Надтеречного муниципального района» следующих основных мероприятий:

реализация мероприятий муниципальных программ Надтеречного муниципального района «Развитие дошкольного образования Надтеречного муниципального района» и «Развитие общего и дополнительного образования Надтеречного муниципального района»;

содействие развитию сети учреждений дошкольного, общего и дополнительного образования Надтеречного муниципального района.

### **3.3. Сохранение и укрепление здоровья населения.**

Здравоохранение - совокупность мер политического, экономического, правового, социального, культурного, научного, медицинского, санитарно-гигиенического и противоэпидемического характера, направленных на сохранение и укрепление физического и психического здоровья каждого человека, поддержание его долголетней активной жизни, предоставление ему медицинской помощи в случае утраты здоровья.

В Надтеречном муниципальном районе функционируют 13 лечебно-профилактических учреждений:

- центральная районная больница - 1;
- участковых больниц - 4;
- амбулаторий - 2;
- фельдшерско-акушерских пунктов - 6;

При центральной и участковых больницах функционируют 5 поликлиник.

Учреждения здравоохранения расположены во всех сельских поселениях района, доступность поселений с врачебными амбулаториями и ФАП такова, что все население района проживает в радиусе допустимой доступности от лечебного пункта (6 км).

Сокращению уровня заболеваемости способствует высокий уровень развития физической культуры и спорта.

Учреждения физической культуры и спорта в Надтеречном районе представлены 89 спортивными сооружениями, в том числе:

- плоскостные сооружения – 44;
- спортивные залы учреждений общего образования – 20;
- спортивный комплекс – 1 (со стадионом на 2070 мест);
- другие спортивные сооружения – 19;
- сооружение для стрелковых видов спорта – 1.

В районе функционируют 3 ДЮСШ, в которых воспитываются 3 529 чел.

Численность систематически занимающихся физической культурой и спортом составляет 32920 чел. Оснащенность спортивных сооружений на данное время удовлетворительная.

Таким образом, пока в районе в целом не созданы достаточные условия для занятий населения физической культурой, спортом и отдыха.

В сфере здравоохранения, физической культуры и спорта в Надтеречном муниципальном районе продолжают оставаться следующие проблемы, требующие решения в процессе реализации Стратегии социально-экономического развития:

отсутствие учреждений физической культуры и спорта для лиц с ограниченными возможностями;

низкое материально-техническое оснащение учреждений здравоохранения, физической культуры и спорта;

не полная укомплектованность учреждений здравоохранения

квалифицированными кадрами;

Указанные выше проблемы возможно решить при реализации Министерством здравоохранения Чеченской Республики, Министерством физической культуры и спорта Чеченской Республики, администрацией Надтеречного муниципального района следующих основных мероприятий в Надтеречном муниципальном районе:

содействие развитию сети учреждений здравоохранения, физической культуры и спорта и их материально-техническое оснащение;

содействие развитию сети негосударственных лечебно-профилактических и аптечных организаций (медицинских, диагностических, стоматологических центров, аптек);

пропаганда здорового образа жизни, занятий физической культурой и спортом среди всех слоев населения, а также профилактика вредных привычек (организация и проведение массовых мероприятий и акций);

строительство в шаговой доступности многофункциональных площадок с тренажерами и площадок для занятий воркаутом;

строительство придомовых спортивных площадок для развития дворовых видов спорта и проведения соревнований по футболу, баскетболу.

### **3.4. Формирование условий для обеспечения духовно-нравственного развития личности, а также для реализации потенциала молодежи.**

Одной из главных задач государственной социально-экономической политики является всемерное повышение уровня жизни населения и, в частности, улучшение его культурно-бытового обслуживания, развитие физической культуры и спорта, в том числе с учетом потребностей молодежи и профилактики терроризма и экстремизма, предупреждения разжигания национальной и религиозной вражды в молодежной среде.

В Надтеречном муниципальном районе на отчетный период функционируют - 38 муниципальных учреждений культуры, в том числе:

- МУ «Отдел культуры» - 1,
- МБУ «Централизованная клубная система» - 1 (15 - филиалов)
- МБУ «Централизованная библиотечная система» - 1 (17 - филиалов)
- детская школа искусств - 1;
- централизованная бухгалтерия - 1;
- парк культуры - 1;

Посадочных мест в домах культуры - 2077, фактическая потребность - 2600.

Количество работников, занятых в отрасли 253 чел. В Надтеречном муниципальном районе также отсутствуют специализированные учреждения по работе с молодежью. Однако Правительством Чеченской Республики в лице Министерства Чеченской Республики по делам молодежи и администрацией Надтеречного муниципального района проводится работа по вовлечению молодежи в культурную жизнь.

В сфере культуры и молодежной политики в Надтеречном муниципальном районе продолжают оставаться нерешенными следующие проблемы:

- отсутствие отдельных видов учреждений культуры;
- низкое материально-техническое оснащение учреждений культуры;
- отсутствие специализированной организации по работе с молодежью.

Указанные выше проблемы возможно решить при реализации Министерством культуры Чеченской Республики, администрацией Надтеречного муниципального района, МУ «Отдел культуры Надтеречного муниципального района» следующих основных мероприятий в Надтеречном муниципальном районе:

- реализация мероприятий муниципальной программы Надтеречного района «Развитие культуры Надтеречного муниципального района»;

- развитие сети учреждений культуры, создание специализированной организации по работе с молодежью в Надтеречном районе;

- содействие патриотическому и духовно-нравственному воспитанию молодежи, поддержка талантливой молодежи, молодежных социально значимых инициатив;

- организация и проведение молодежных акций в поддержку борьбы против употребления алкогольных и наркотических средств и асоциальных явлений в молодежной среде, пропаганда здорового образа жизни;

- повышение социальной ответственности, профессиональное самоопределение, трудовая и социальная адаптация молодежи, обеспечение поддержки молодёжных организаций, объединений и общественно-значимых инициатив.

### **3.5. Повышение качества и доступности социального обслуживания.**

По информации ГКУ «Отдел труда и социального развития Надтеречного района» по состоянию на 01.01.2025 оказывались меры государственной социальной поддержки следующим категориям граждан:

- ЕДВ жертвам политических репрессий – 3081;
- ЕДВ ветеранам труда – 359;
- пособие на одновременно родившего трех и более детей – 2;
- ЕДВ труженикам тыла – 1;
- компенсация расходов на ЖКУ – 7316;
- состоят на учете для улучшения жилищных условий инвалидов – 5;
- выплачивается субсидия на оплату ЖКУ – 109 чел.

Услуги по оказанию семьям и отдельным гражданам, попавшим в трудную жизненную ситуацию, помощи в реализации их законных прав и интересов содействия в улучшении социального и материального положения, а также психологического статуса, на территории Надтеречного муниципального района оказывает ГБУ «Комплексный центр социального обслуживания населения» (далее – Центр), который создан в апреле 2001 г.



Деятельность Центра осуществляется по трем функциональным направлениям:

- решение общих вопросов социальной поддержки граждан;
- социальная поддержка семьи, женщин и детей;
- социальная поддержка граждан пожилого возраста и инвалидов.

Центр осуществляет:

- мониторинг социальной и демографической ситуации, уровня социально-экономического благополучия граждан на территории обслуживания;
- дифференцированный учет граждан, нуждающихся в социальной поддержке, определение необходимых им форм помощи и периодичности (постоянно, временно, на разовой основе) ее предоставления;
- оказание гражданам социально-бытовых, санитарно-медицинских, социально-педагогических, юридических, психологических, правовых и иных услуг при условии соблюдения принципов адресности и преемственности помощи;
- социальную реабилитацию детей-инвалидов;
- привлечение государственных, муниципальных и негосударственных органов, организаций и учреждений, а также общественных и религиозных организаций и объединений к решению вопросов оказания социальной поддержки населению и координацию их деятельности в этом направлении;
- внедрение в практику новых форм и методов социального обслуживания в зависимости от характера и нуждаемости населения в социальной поддержке и местных социально-экономических условий;

Центр расположен по ул. Центральная усадьба с. Гвардейское в новом типовом здании, в котором функционирует 16 отделений, в том числе: 15 отделений – социального обслуживания на дому; 1 отделение – срочного социального обслуживания.

Штат Центра состоит из 248 единиц.

Всего в Центре 15 отделений, которые обслуживают 12 сел района.

На учете состоит 1737 человек, из них:

- вдовы участников ВОВ – 3;
- инвалиды всех групп – 425;
- одинокие (престарелые) – 938;
- остро нуждающиеся – 370.

Социальными работниками оказываются услуги по закупке и доставке продуктов питания. Помощь в приготовлении пищи, уборке помещений, стирке белья, доставке воды, санитарно-гигиенические, правовые, ритуальные услуги, а также психологическая помощь.

В штате имеется 27 медсестер, которые по назначению врача выполняют медицинские процедуры, наблюдение за состоянием здоровья и содействие в обеспечении лекарствами.

Отделение срочного социального обслуживания функционирует с 2009 года. Основной целью отделения срочного социального обслуживания является оказание неотложной помощи разового характера гражданам

пожилого возраста и инвалидам.

В отделении предоставляются услуги: разовое оказание материальной помощи; оказание психологической помощи и юридической помощи в пределах своей компетенции. Для этих целей в Центре работают психолог, юрист, специалист по социальной работе.

### **3.6. Формирование конкурентоспособной экономики и повышение инвестиционной привлекательности.**

В настоящее время целями инвестиционной политики Надтеречного муниципального района являются привлечение и наиболее эффективное использование средств, вкладываемых в его экономику для достижения высокого уровня социально-экономического развития района. Помимо ускорения развития отдельных отраслей реализация большинства инвестиционных проектов позволяет решить проблемы занятости населения и пополнения местного бюджета.

Показатели инвестиционной активности, большинство реализованных проектов имеют преимущественно социальное назначение, крупные же производственные инвестиционные проекты в Надтеречном районе отсутствуют.

Таким образом, в сфере промышленности и инвестиций Надтеречного муниципального района нерешенными проблемами остаются:

- отсутствие крупных производственных инвестиционных проектов;
- ограничения на получение кредитных ресурсов и их дороговизна;
- ограниченность доступа к банковским кредитным ресурсам (высокие кредитные ставки, отсутствие должного залогового обеспечения, высокая минимальная сумма кредита);
- низкий уровень развития микрофинансирования.

Указанные выше проблемы возможно решить при реализации администрацией Надтеречного муниципального района следующих основных мероприятий:

- содействие в реализации инвестиционных проектов в сфере АПК;
- формирование и актуализация единого реестра проектов муниципально-частного партнерства, реализуемых и предполагаемых к реализации;
- формирование и актуализация единого реестра паспортов свободных инвестиционных площадок, реализация мероприятий по их инженерной и инфраструктурной подготовке;
- предоставление мер муниципальной поддержки субъектам инвестиционной деятельности (в том числе предоставление льготного периода по аренде земельного участка, льгот по земельному налогу и пр.);
- реализация новых форм привлечения источников финансирования: муниципально-частное партнерство, концессия;
- формирование благоприятного инвестиционного имиджа.

### **3.7. Развитие сельского хозяйства и обеспечение населения качественными продуктами питания.**

Сельское хозяйство является важной отраслью экономики Надтеречного муниципального района. Земельные и климатические ресурсы, развитая инфраструктура и близость к центрам потребления создают благоприятные условия для ведения сельского хозяйства, производства и снабжения продуктами питания не только жителей Надтеречного муниципального района, но также других районов Чеченской Республики и других регионов России.

Сельхозтоваропроизводители района заняты как растениеводством, так и животноводством, виноградарством и садоводством.

В большинстве случаев выращиваются такие культуры, как: озимая пшеница, ячмень, озимая рожь, овес, рапс, подсолнечник, горох, кормовые, овощные и бахчевые культуры.

В последние годы наблюдается положительная динамика производства продукции сельского хозяйства.

Так, в сельскохозяйственные предприятия занимают доминирующее положение в посевах высокотоварных зерновых и почти полностью концентрируют посевы технических культур, характеризующихся высоким уровнем механизации и малой трудоемкостью производственных процессов.

Зернопродуктовый подкомплекс является ведущим в структуре растениеводства района. Зерно является основным продовольственным продуктом, и сырьем для многих производств района. На долю зерновых в последние годы приходится основная часть всех посевных площадей района.

В зерновом комплексе района ведущее место занимают озимые культуры, в частности озимая пшеница и ячмень. Значительны и посевы яровых культур, в первую очередь ячменя.

Однако в сфере сельского хозяйства Надтеречного муниципального района продолжают оставаться нерешенными следующие проблемы:

- недостаточный уровень механизации и автоматизации сельскохозяйственного производства;

- низкая рентабельность производства продукции сельского хозяйства;

- ограничения на получение кредитных ресурсов и их дороговизна;

- ограниченность доступа к банковским кредитным ресурсам (высокие кредитные ставки, отсутствие должного залогового обеспечения, высокая минимальная сумма кредита);

- низкий уровень развития микрофинансирования;

- дефицит кадров в сфере сельского хозяйства и ветеринарии.

Указанные выше проблемы возможно решить при реализации администрацией Надтеречного муниципального района следующих основных мероприятий:

- содействие в реализации инвестиционных проектов в агропромышленной сфере (проектов в сфере растениеводства и животноводства, производства пищевой продукции);

- создание агропромышленного парка;

- предоставление мер муниципальной поддержки субъектам инвестиционной деятельности (в том числе предоставление льготного

периода по аренде земельного участка, льгот по земельному налогу и пр.);

- стимулирование создания ООО, ИП, крестьянских (фермерских) хозяйств на базе личных подсобных хозяйств (ЛПХ);
- оказание точечной поддержки крестьянским (фермерским) хозяйствам в отдалённых поселениях района;
- формирование системы кооперативных форм сотрудничества и партнерства среди сельскохозяйственных производителей;
- организация сезонных сельскохозяйственных выставочноярмарочных мероприятий и участие в аналогичных мероприятиях различного уровня (представление сельхозпродукции Надтеречного муниципального района).

### **3.8. Формирование благоприятных условий для развития малого и среднего предпринимательства.**

Малое предпринимательство в экономике Надтеречного муниципального района играет важную роль, обеспечивая насыщение потребительского рынка товарами и услугами, сокращение уровня безработицы, рост поступлений в местный бюджет.

Численность субъектов малого предпринимательства напрямую зависит от объемов государственной финансовой поддержки малых предприятий и индивидуальных предпринимателей. Численность субъектов малого предпринимательства напрямую зависит от объемов государственной финансовой поддержки малых предприятий и индивидуальных предпринимателей. Так, в 2019 году масштабное сокращение объемов субсидий сельхозпроизводителям, как одной из основных категорий субъектов малого предпринимательства, привело к закрытию многих сельскохозяйственных производств.

Другой причиной снижения численности субъектов малого предпринимательства стала пандемия коронавирусной инфекции (COVID-19), который спровоцировал падение покупательной способности населения, вследствие ограничительных мер. На фоне пандемии (COVID-19) многие индивидуальные предприниматели, работающие в сфере торговли и услуг, ушли с рынка, будучи менее устойчивыми его субъектами.

Таким образом, в сфере среднего и малого предпринимательства нерешенными остаются следующие проблемы в Надтеречном муниципальном районе:

- малая численность субъектов малого предпринимательства;
- ограничения на получение кредитных ресурсов и их дороговизна;
- ограниченность доступа к банковским кредитным ресурсам (высокие кредитные ставки, отсутствие должного залогового обеспечения, высокая минимальная сумма кредита);
- низкий уровень развития микрофинансирования;
- недостаточная развитость инфраструктуры поддержки и развития видов деятельности малого предпринимательства;
- ограниченное количество инновационных проектов субъектов малого предпринимательства, имеющих коммерческие перспективы.

Указанные выше проблемы возможно решить при реализации администрацией Надтеречного муниципального района следующих основных мероприятий:

обеспечение условий участия представителей субъектов малого предпринимательства, некоммерческих организаций, выражающих интересы субъектов малого предпринимательства, в формировании и реализации местной политики в области развития малого предпринимательства;

оказание содействия субъектам малого и среднего предпринимательства в продвижении производимых ими товаров (работ, услуг), результатов интеллектуальной деятельности на рынки Чеченской Республики и других регионов Российской Федерации;

информирование предпринимателей о мерах государственной поддержки субъектов малого и среднего предпринимательства в Чеченской Республике;

предоставление субъектам малого и среднего предпринимательства в аренду или в собственность имущества и земельных ресурсов, находящихся в собственности Надтеречного муниципального района, в том числе на льготных условиях;

увеличение доли закупок товаров, работ, услуг отдельными видами юридических лиц, подпадающими под действие Федерального закона «О закупках товаров, работ, услуг отдельными видами юридических лиц», у субъектов малого предпринимательства Надтеречного муниципального района.

### **3.9. Обеспечение условий для полного и своевременного удовлетворения спроса населения на потребительские товары и услуги.**

Потребительский рынок Надтеречного муниципального района в последние годы демонстрирует устойчивую тенденцию к динамичному развитию.

В районе также действует 1 филиал Республиканского Торгового Центра «Беркат-Знаменский».

Что касается более крупных предприятий розничной торговли, то они, как более устойчивые, даже в условиях экономического кризиса (пандемии) традиционно демонстрируют свою жизнеспособность.

В структуре платных услуг населению Надтеречного муниципального района преобладают транспортные, бытовые и медицинские услуги. Подобная структура характерна и в целом для всей Чеченской Республики.

По суммарному объему реализации платных услуг Надтеречный муниципальный район занимает десятое место в Чеченской Республике. Таким образом, в целом потребительский рынок в Надтеречном районе динамично развивался в последние годы.

К проблемам потребительского рынка района необходимо отнести слабую поддержку местных товаропроизводителей, в т.ч. дефицит предоставленных им торговых площадей.

Указанные проблемы возможно решить при реализации администрацией Надтеречного муниципального района следующих основных мероприятий:

территориальное планирование развития сети объектов торговли, общественного питания и бытовых услуг в целях повышения доступности соответствующих услуг для населения района;

создание условий для развития бытовых услуг (предоставление муниципального имущества в аренду или в собственность);

утверждение и актуализация схем размещения нестационарных торговых объектов на территории муниципального района;

создание условий для организации и проведения выставочно-ярмарочной деятельности;

развитие информационных ресурсов и календаря выставочно-ярмарочных мероприятий, реализуемых на территории Надтеречного муниципального района, для привлечения производителей сельскохозяйственной продукции, фермеров, садоводов-огородников.

### **3.10. Формирование современного туристского комплекса для удовлетворения социально-культурных и рекреационных потребностей жителей и гостей района.**

На сегодняшний день туризм в Надтеречном районе находится на начальной стадии развития и не входит в число ведущих отраслей экономики района. Местных компаний - участников туристского рынка - в Надтеречном районе нет.

На территории Надтеречного муниципального района отсутствуют широко известные природные достопримечательности, которые могли быть привлечь большое число туристов.

Рекреационный потенциал Надтеречного района обусловлен, прежде всего, его выгодным экономгеографическим положением, благоприятными климатическими условиями, наличием уникальных природных компонентов и минеральных источников.

Между тем, проблемами, которые сдерживают развитие туризма в Надтеречном муниципальном районе в настоящее время являются:

неразвитая туристическая инфраструктура: малое количество коллективных средств размещения (мотели, кемпинги, гостиницы) на территории района, дефицит объектов общественного питания и розничной торговли, невысокое качество транспортного обслуживания туристов.

недостаточная активность по генерации новых туристских событий и поводов;

слабая информированность потенциальных туристов (гостей Республики) о возможностях Надтеречного муниципального района;

недостаточная активность по привлечению инвестиций в развитие туризма в районе.

Указанные проблемы возможно решить при реализации администрацией Надтеречного муниципального района следующих основных мероприятий:

формирование совместного туристского продукта с г. Грозным, включение Надтеречного муниципального района в межрегиональные и региональные туристские маршруты;

содействие развитию объектов показа и туристской инфраструктуры (коллективных средств размещения и общественного питания);

развитие культурно-массовых и спортивных мероприятий, расширение «календаря событий», ориентированных, в том числе, на отдыхающих и туристов;

содействие развитию сопутствующей инфраструктуры (парковки туристских автобусов, велодорожки, навигация), способствующей включению Надтеречного муниципального района в межрегиональные туристские маршруты;

благоустройство сложившихся мест массового отдыха населения на природе, благоустройство мест массовой околотоводной рекреации, установка мусорных контейнеров, включение их в маршруты движения мусоровозов, мониторинг санитарного состояния берегов и качества воды в местах купания;

продвижение в сети Интернет информации о возможностях отдыха и туризма в Надтеречном муниципальном районе, позиционирование Надтеречного муниципального района как одного из центров рекреационного туризма Чеченской Республики и Северного Кавказа.

### **3.11. Создание условий для обеспечения всех категорий населения доступным, качественным и благоустроенным жильем**

Важнейшей частью социальной инфраструктуры, призванной обеспечивать удовлетворение социально-бытовых нужд человека, является жилье и его качество.

Жилые зоны в Надтеречном районе Чеченской Республики подразделяются на:

зоны индивидуальной жилой застройки;

зоны многоквартирной жилой застройки;

зоны отводов под жилищное строительство.

Увеличение жилого фонда в районе за последние годы происходило за счет строительства индивидуальных жилых домов, построенных населением на собственные средства, и строительство жилья для переселения лиц, проживающих в оползневой зоне и в аварийных домах.

В Надтеречном районе наибольший удельный вес благоустройства жилого фонда по видам инженерного оборудования приходится на газоснабжение, наименьший - на оборудование централизованным водоотведением, центральным отоплением. Но, учитывая, что подавляющее большинство жилого фонда представлено объектами индивидуального жилищного строительства, оборудованного автономными системами

отопления и горячего водоснабжения, уровень данных видов благоустройства достигает 80-90%.

Проблема обеспечения населения жильем в районе остается острой. Недостаточными темпами осуществляется строительство новых жилых домов. Большинство вводимых в районе жилье за последние годы - это индивидуальные и многоквартирные жилые дома, построенные за счет «Регионального Общественного Фонда» им. героя России А. Кадырова.

Уровень жилищно-коммунального обслуживания населения Надтеречного муниципального района можно оценить как средний. Несмотря на высокую степень благоустройства жилого фонда основными видами коммунальной инфраструктуры: водопроводом, сетями газо- и электроснабжения, качество жилищно-коммунальных услуг остается низким. Это связано с тем, что основные фонды жилищно-коммунального хозяйства имеют высокую степень износа.

В условиях ограниченности ресурсов финансирование капитальных расходов на ремонт и реконструкцию сетей и сооружений ЖКХ остается на низком уровне.

Таким образом, в сфере жилищного строительства, жилищно-коммунального хозяйства и благоустройства территории Надтеречного муниципального района остаются нерешенными следующие проблемы:

- низкое качество предоставления услуг в сфере ЖКХ, связанное с высокой степенью износа сетей водоотведения, водо-, газо-, электроснабжения;

- низкий уровень финансирования расходов на капитальный ремонт и реконструкцию инженерных сетей и сооружений ЖКХ;

- низкий уровень сбора платежей с населения и юридических лиц за жилищно-коммунальные услуги;

- рост тарифов на услуги ЖКХ;

- низкий уровень внедрения ресурсосберегающих и инновационных технологий в сфере ЖКХ района.

Указанные проблемы возможно решить при реализации администрацией Надтеречного муниципального района следующих основных мероприятий:

- обеспечение территорий актуальной документацией для осуществления градостроительной деятельности;

- содействие в создании условий для обеспечения доступным и комфортным жильем отдельных категорий граждан и молодых семей;

- содействие в привлечении инвесторов для размещения жилой застройки на территории Надтеречного района, в том числе на условиях муниципально-частного партнерства.

### **3.12. Обеспечение сбалансированного развития систем инженерной инфраструктуры с учетом перспективных потребностей экономики и населения.**



Основными предприятиями, осуществляющими эксплуатацию и обслуживание объектов инженерных систем Надтеречного муниципального района, являются предприятия жилищно-коммунального комплекса. Ключевыми из них в Надтеречном районе являются:

ООО «Самум»;  
ООО «Газпром Межрегионгаз»;  
ОАО «Чеченгаз»;  
ОАО «Чеченэнерго»;  
МУ ЖЭУ № 2.

В настоящее время большая часть сетей водоснабжения, электроснабжения, газоснабжения Надтеречного муниципального района в значительной степени изношена, это влечет за собой рост аварийности на сетях. В связи с этим имеющиеся ресурсы (водные, энергетические, газовые и пр.) используются недостаточно эффективно, что приводит к значительным потерям при их транспортировке до потребителей, а также непосредственно в процессе потребления.

Основными факторами, негативно сказывающимися на функционировании инженерной инфраструктуры Надтеречного муниципального района, являются:

- в водоснабжении:

низкая обеспеченность жителей района качественной питьевой водой;

высокая изношенность сетей водоснабжения;

природное сезонное и техногенное загрязнение подземных вод отдельных водоносных горизонтов;

несвоевременное проведение планово-предупредительных ремонтов и замена изношенных водопроводных сетей, выявление и устранение в срок аварий и утечек;

неудовлетворительное санитарно-техническое состояние артезианских скважин, а также разводящих сетей водопровода, инженерных сооружений на них, запорной арматуры, связанное с несвоевременным проведением планово-предупредительных ремонтов и заменой изношенных сетей, выявлением и устранением в срок аварий и утечек;

недостаточное финансирование действующих программ по обеспечению населения Надтеречного района питьевой водой высокого качества;

отставание развития сетей водоснабжения от уровня гражданского, промышленного и других видов строительства во всех населенных пунктах района в связи с отсутствием в Надтеречном районе комплексной выверенной технологической, гидрогеологической и экономической политики;

- в газоснабжении:

несвоевременное проведение планово-предупредительных ремонтов и замена изношенных газовых сетей, выявление и устранение в срок аварий и утечек;

высокий уровень износа газопроводов и уличной газовой сети, а также оборудования, установленного на всех газораспределительных станциях и

пунктах;

- в электроснабжении:

- высокая степень износа и моральное устаревание основного энергетического оборудования подстанций;

- физическая усталость металлоконструкций подстанций;

- не проведение в необходимом объеме своевременной диагностики и замены трансформаторов, реконструкции, ремонтно-восстановительных работ подстанций, а также дефицит их нового строительства с применением новых энергосберегающих технологий и современных материалов;

- дефицит дополнительных комплектных трансформаторных подстанций;

- нарушение норм качества электроэнергии в связи с отсутствием автоматического регулирования напряжения на подстанциях.

Указанные проблемы возможно решить при реализации администрацией Надтеречного муниципального района следующих основных мероприятий:

- содействие в реализации мероприятий по реконструкции и строительству газотранспортной системы (газопроводов, газопроводов-отводов и газораспределительных станций), в том числе на условиях государственно-частного и муниципально-частного партнерства;

- содействие в реализации мероприятий по реконструкции и строительству систем электроснабжения Надтеречного муниципального района, в том числе на условиях государственно-частного и муниципально-частного партнерства;

- содействие в реализации мероприятий по реконструкции и строительству систем водоснабжения Надтеречного района, в том числе на условиях государственно-частного и муниципально-частного партнерства.

### **3.13. Обеспечение функционирования и развитие дорожно-транспортного комплекса.**

Основное предназначение транспортной системы - обеспечивать наиболее удобные связи между местами проживания людей и местами осуществления их деятельности при соблюдении соответствующего уровня безопасности движения.

Транспортная система района, при наличии ряда проблем в её организации, в основном справляется с указанной задачей.

Транспортная система представлена автомобильным транспортом.

Обслуживание территории и населения района пассажирским пригородным транспортом осуществляется в основном автобусами, а также маршрутными такси.

Сеть внутриреспубликанских автобусных маршрутов включает в себя маршруты, связывающие с.п. Знаменское с отдалёнными населёнными пунктами и другими районами. Задачу транспортного обслуживания населения выполняют также межрегиональные автобусные маршруты.

Основные проблемы транспортного комплекса района.

На основании анализа транспортной инфраструктуры, оценки влияния транспортных критериев на развитие и функциональное использование <sup>34</sup> Схема территориального планирования Чеченской Республики.

На территории района можно выделить основные проблемы развития транспорта:

Сеть автомобильных дорог по конфигурации, параметрам отдельных участков, качеству и состоянию дорожного покрытия не соответствует потребностям ни хозяйственно-экономического использования, ни транспортного обслуживания населения. Отсутствуют обходы населённых пунктов.

Уровень благоустроенности автомобильных дорог района в большой степени зависит от значения дороги. Региональные автомобильные дороги имеют наибольший уровень благоустроенности, в то время как на муниципальных дорогах отсутствуют дорожные знаки, сигнальные столбы, съезды с твердым покрытием.

Указанные проблемы возможно решить при реализации администрацией Надтеречного муниципального района следующих основных мероприятий:

стимулирование пополнения предприятий автобусного парка современным подвижным составом с улучшенными технико-экономическими и экологическими характеристиками, доступным для маломобильных групп населения (низкопольные автобусы, автобусы с переменным уровнем пола);

содействие в реализации проектов по реконструкции, ремонту, содержанию дорог республиканского значения;

создание условий для развития придорожной и логистической инфраструктуры.

### **3.14. Обеспечение сбалансированности и повышение устойчивости бюджета.**

В соответствии с Федеральным законом от 06.10.2003 № 131-ФЗ «Об общих принципах организации местного самоуправления в Российской Федерации» (далее - Федеральный закон № 131-ФЗ) муниципальные финансы и имущество Надтеречного муниципального района составляют экономическую основу местного самоуправления района. В связи с этим вопросы формирования эффективного управления и распоряжения муниципальными финансами и имуществом являются приоритетными для Надтеречного муниципального района.

Система управления муниципальными финансами и имуществом, сформированная в Надтеречном районе, в целом отвечает требованиям бюджетного законодательства.

Однако, несмотря на развитие института управления муниципальным имуществом в Надтеречном районе, в т.ч. постоянное совершенствование нормативно-правовой базы в этой сфере, по-прежнему остается ряд факторов,

которые негативно влияют на повышение эффективности управления муниципальным имуществом:

отсутствие платежеспособного спроса на неиспользуемое органами местного самоуправления имущество, что приводит к невозможности реализации активов, запланированных к продаже;

недостаточный уровень материально-технического оснащения муниципальных учреждений, необходимый для осуществления полномочий, в том числе для обеспечения деятельности органов местного самоуправления Надтеречного муниципального района.

Указанные факторы в том числе влияют и на размер налоговых и неналоговых доходов бюджета, в настоящее время они имеют тенденцию к сокращению.

Вышеуказанные проблемы возможно решить при реализации финансовым управлением Надтеречного муниципального района и администрацией Надтеречного муниципального района следующих основных мероприятий в Надтеречном муниципальном районе:

реализация мероприятий муниципальной программы Надтеречного муниципального района «Обеспечение финансовой устойчивости Надтеречного муниципального района»;

реализация мер по повышению налоговых и неналоговых поступлений в бюджет;

повышение эффективности расходов бюджета Надтеречного муниципального района, в том числе за счет оптимизации сети муниципальных автономных, бюджетных и казенных учреждений, расходов на содержание работников органов местного самоуправления Надтеречного муниципального района;

повышение прозрачности и открытости бюджетного процесса;

реализация в Надтеречном районе мероприятий по повышению финансовой грамотности населения муниципалитета.

### **3.15. Повышение эффективности и открытости деятельности органов местного самоуправления.**

Сформированная система управления в Надтеречном районе полностью отвечает всем установленным требованиям законодательства и обеспечивает реализацию в районе полномочий органов местного самоуправления, установленных Федеральным Законом № 131-ФЗ.

Органы местного самоуправления Надтеречного муниципального района на фоне других муниципальных образований Чеченской Республики имеют относительно низкую удельную численность работников, замещающих должности муниципальной службы, а также невысокие расходы на их содержание.

Деятельность органов местного самоуправления Надтеречного муниципального района по результатам оценки эффективности деятельности ОМСУ можно охарактеризовать в целом как достаточно стабильную с

положительной тенденцией к улучшению показателей по отдельным направлениям оценки.

Между тем, проблемами в сфере муниципального управления в Надтеречном муниципальном районе остаются:

высокая текучесть и низкая квалификация кадров органов местного самоуправления района;

недостаточная развитость механизмов взаимодействия власти и населения района.

Вышеуказанные проблемы возможно решить при реализации администрацией Надтеречного муниципального района следующих основных мероприятий:

повышение открытости муниципальных учреждений Надтеречного муниципального района и привлечение общественности к участию в их деятельности;

разработка и реализация мер по обеспечению повышения эффективности форм участия населения в осуществлении местного самоуправления;

повышение эффективности кадровой политики в сфере муниципального управления;

### **3.16. Создание условий для безопасного и комфортного проживания граждан.**

Реализация мероприятий по обеспечению безопасности дорожного движения, а также раскрытию и расследованию преступлений, общей профилактике правонарушений, в т.ч. принятие администрацией Надтеречного муниципального района координирующих мер в указанных направлениях (посредством обеспечения работы коллегиальных органов), позволила сохранить контроль за состоянием оперативной обстановки, решить ряд задач, связанных с противодействием криминальному насилию, защитой прав и законных интересов граждан от противоправных действий.

Обеспечение безопасности дорожного движения регулируется Федеральным законом от 10.12.1995 № 196-ФЗ «О безопасности дорожного движения» (с изменениями и дополнениями от 29 ноября 2021 г.) В соответствии со ст. 6 указанного Федерального закона к полномочиям органов местного самоуправления в области обеспечения безопасности дорожного движения относится осуществление мероприятий по обеспечению безопасности дорожного движения на автомобильных дорогах местного значения вне границ населенных пунктов в границах муниципального района при осуществлении дорожной деятельности, включая:

принятие решений о временных ограничениях или прекращении движения транспортных средств на автомобильных дорогах местного значения вне границ населенных пунктов в границах муниципального района в целях обеспечения безопасности дорожного движения;

участие в осуществлении мероприятий по предупреждению детского дорожно-транспортного травматизма на территории муниципального района;

ежегодное (до 1 июля года, следующего за отчетным) утверждение перечней аварийно-опасных участков дорог и разработка первоочередных мер, направленных на устранение причин и условий совершения дорожно-транспортных происшествий.

Высокий темп роста автомобилизации в Надтеречном районе делает особенно актуальной проблему безопасности дорожного движения, сохранения жизни и здоровья его участников. Ежегодно Комиссией по обеспечению безопасности дорожного движения Надтеречного муниципального района, созданной при администрации Надтеречного муниципального района совместно с отделением ГИБДД ОМВД России по Надтеречному району, администрациями сельских поселений проводятся мероприятия по профилактике дорожно-транспортного травматизма на дорогах Надтеречного муниципального района.

Также с целью профилактики предупреждения детского травматизма на дорогах, пропаганды правильного поведения на дорогах несовершеннолетних, изучения правил дорожного движения отделением ГИБДД ОМВД России по Надтеречному району совместно с МУ «Отдел образования Надтеречного муниципального района» проводятся следующие мероприятия:

- инструктаж с педагогами образовательных учреждений по организации и проведению занятий по изучению правил дорожного движения;

- обновление информационных стендов «Правила безопасного поведения на дороге для школьников»;

- разработка безопасных маршрутов к школам для обучающихся 1-х классов и проведение экскурсий «Дорога в школу. Безопасный маршрут»;

В Надтеречном районе сохраняются риски возникновения чрезвычайных ситуаций природного и техногенного характера, происшествий на водных объектах района, особенно в летний период, в предотвращение которых органами местного самоуправления во взаимодействии с территориальными органами федеральных органов исполнительной власти предпринимаются необходимые меры.

Таким образом, проблемами в сфере обеспечения безопасности жизнедеятельности населения в Надтеречном муниципальном районе остается риск возникновения чрезвычайных ситуаций природного и техногенного характера.

Вышеуказанные проблемы возможно решить при реализации администрацией Надтеречного муниципального района следующих основных мероприятий:

- содействие в создании и развитии систем обеспечения охраны правопорядка, общественной безопасности, популяризация деятельности добровольных народных дружин по охране общественного порядка;

- реализация мероприятий по профилактике преступности, включая профилактику терроризма и экстремизма (включая, мониторинг состояния межэтнических и межконфессиональных отношений);

- реализация мероприятий по обеспечению населения функционирующей

системой гражданской обороны, а также предотвращения и ликвидации последствий ЧС;

обеспечение безопасности на водных объектах;

реализация мероприятий по обеспечению безопасности дорожного движения.

### **3.17. Снижение уровня негативного воздействия на окружающую среду и улучшение общего санитарно-эпидемиологического состояния.**

Основным направлением деятельности органов местного самоуправления в целях обеспечения экологической безопасности и улучшения экологической среды жизни населения муниципального образования является поэтапное сокращение уровней воздействия на окружающую среду всех антропогенных (связанных с деятельностью человека) источников загрязнения.

В общей совокупности экологическую ситуацию на территории Надтеречного муниципального района в настоящее время следует оценивать как относительно благополучную и стабильную, не являющуюся ограничением для социально-экономического развития муниципального образования.

В настоящее время основными факторами загрязнения атмосферы населенных пунктов Надтеречного муниципального района являются выбросы от автотранспорта на фоне неблагоприятных погодных условий. Наибольший вклад в загрязнение воздушной среды вносят диоксид азота и оксид углерода. Однако, уровень загрязнения атмосферы по Надтеречному району оценивается как «низкий» и в целом не требует принятия специальных мер по оздоровлению.

Почвенные ресурсы Надтеречного муниципального района широко используются в сельском хозяйстве, при этом за последние годы произошел значительный рост объемов вносимых минеральных удобрений в сельскохозяйственные угодья. Однако на территории района отсутствует система контроля состояния почвенных ресурсов, что может привести к использованию в сельском хозяйстве загрязненных земель со всеми вытекающими из этого неблагоприятными последствиями.

Сфера обращения с отходами в Надтеречном муниципальном районе имеет ряд значительных проблем, однако в настоящий момент находится в стадии активной модернизации. На территории Надтеречного муниципального района имеется один объект сортировки твердых коммунальных отходов.

Таким образом, можно выделить следующие проблемы, сохраняющиеся в сфере охраны окружающей среды в Надтеречном муниципальном районе:

нарушение природоохранного режима водоохранных зон и прибрежно-защитных полос;

отсутствие системы мониторинга состояния почвенного покрова.

Указанные проблемы возможно решить при реализации администрацией Надтеречного муниципального района следующих основных мероприятий:

обозначение водоохранных зон и прибрежно-защитных полос на местности;

проведение исследований по выявлению водных объектов, подвергшихся дигрессии, проведение мероприятий по их реабилитации, строительство берегозащитных сооружений;

содействие внедрению системы мониторинга почвенного покрова;

разработка муниципальных программ и нормативно-правовых актов местного уровня в сфере охраны окружающей среды.

#### **4. Оценка финансовых ресурсов, необходимых для реализации Стратегии социально-экономического развития.**

Реализация Стратегии осуществляется за счет средств федерального, республиканского и бюджета Надтеречного муниципального района, а также внебюджетных источников, объемы которых подлежат ежегодному уточнению при формировании бюджетов всех уровней

При подготовке изменений к действующим и созданию новых программ будет использован проектный принцип, предполагающий, что под мероприятия планируются ключевые проекты. Управление мероприятиями, проектами, группами мероприятий и проектов будет осуществляться в соответствии с нормативными правовыми актами о проектном управлении. Приоритетными способами оформления юридических отношений в рамках реализации Стратегии будут являться: заключение контрактов, предусматривающих закупку товара или работы (в рамках Федерального закона «О контрактной системе в сфере закупок товаров, работ, услуг для обеспечения государственных и муниципальных нужд»), контракты жизненного цикла, концессионные соглашения, соглашения о государственно-частном партнерстве, инвестиционные соглашения, СПИК, договоры аренды с инвестиционными обязательствами.

Средства федерального бюджета для реализации Стратегии планируется привлекать в соответствии с действующими национальными проектами, государственными программами Российской Федерации, федеральными целевыми программами, федеральной адресной инвестиционной программой, а также из других источников в пределах общего объема бюджетных ассигнований, утвержденного федеральным бюджетом на соответствующий год и плановый период.

В условиях дефицита районного и республиканского бюджета приоритетным источником финансирования реализации Стратегии становятся частные инвесторы. Согласно мировому и российскому опыту развития инфраструктурных объектов часть инвестиций может быть покрыта за счет частных инвесторов на основе государственно-частного и муниципально-частного партнерства.



КЛЮЧЕВЫЕ ПРИОРИТЕТНЫЕ ИНВЕСТИЦИОННЫЕ ПРОЕКТЫ. ДОРОЖНАЯ КАРТА.

Направления / проекты	Целевой срок	Этапы реализации										Удельная стоимость, млн. руб.	Показатель	Единица измерения	Всего инвестиции, млн. руб.	Источники финансирования					Механизм финансирования	
		2026	2027	2028	2029	2030	2031	2032	2033	2034	2035					ФБ	РБ	МБ	Институты развития и гос. корпорации	Инвестор		
КЛЮЧЕВЫЕ ПРИОРИТЕТНЫЕ ИНВЕСТИЦИОННЫЕ ПРОЕКТЫ																						
Надтеречный Технопарк	2030	21,60	221,90	1218,00	1218,00	1685,0						В соответствии с финансовыми моделями	4 364,5	0,00	0,00	0,00	3 055,15	1 309,35	30% частный инвестор, 70% заемное финансирование от институтов развития			
ИНВЕСТИЦИОННЫЕ ПРОЕКТЫ																						
Республиканский центр инновационного растениеводства (НИОКР, опытное производство, подготовка кадров);	2029											100,8	15	тыс.кв.м	1511,3				1057,92	453,39	30% частный инвестор, 70% заемное финансирование от институтов развития	
Северо-западный транспортно-логистический хаб Республики;	2029											37,5	75	тыс.кв.м	2812,5				1968,75	843,75	30% частный инвестор, 70% заемное финансирование от институтов развития	
Рыбоводческий кластер (разведение, разделка, заморозка);	2030											45	15	тыс.кв.м	675,0				472,50	202,50	30% частный инвестор, 70% заемное финансирование от институтов развития	
Виноградник	2040											17,04	40	га	681,5				477,04	204,44	30% частный инвестор, 70% заемное финансирование от институтов развития	
Производство бетонных и керамических изделий	2029											37,5	25	тыс.кв.м	937,5				656,25	281,25	30% частный инвестор, 70% заемное финансирование от институтов развития	
ИТОГО ПО МЕРОПРИЯТИЯМ ИНВЕСТИЦИОННЫЕ ПРОЕКТЫ															6 617,8	0,0	0,0	0,0	4 632,5	1 985,3		
ЖИЛЬЕ																						
ИЖС	2040											49,38	20,00	тыс.кв.м.						0,0	Частный собственник	
МКД	2040											35,00	1552,57	тыс.кв.м.	54340,1					54340,1	Частный инвестор	
ДОУ	2040											1,30	231,44	место	301,2	225,9	75,3	0	0	0	3/4 срока оплачивается из Федерального бюджета и 1/4 срока из регионального, а именно период с 2036 по 2040	
Школы	2040											1,41	615,14	место	865,8	649,3	216,4	0	0	0	3/4 срока оплачивается из Федерального бюджета и 1/4 срока из регионального, а именно период с 2036 по 2041	

Направления / проекты	Целевой срок	Этапы реализации										Удельная стоимость, млн. руб.	Показатель	Единица измерения	Всего инвестиций, млн. руб.	Источники финансирования					Механизм финансирования
		2026	2027	2028	2029	2030	2031	2032	2033	2034	2035					ФБ	РБ	МБ	Институты развития и гос. корпорации	Инвестор	
Поликлиники	2040											2,19	304,53	посещений в смену	666,2	499,6	166,5	0	0	0	3/4 срока оплачивается из Федерального бюджета и 1/4 срока из регионального, а именно период с 2036 по 2042
ИТОГО ПО МЕРОПРИЯТИЯМ ЖИЛЬЕ															56 173,3	1 374,9	458,3	0,0	0,0	54 340,1	
АВАРИЙНОЕ ЖИЛЬЕ																					
Аварийное, сейсмоопасное и утраченное в ходе боевых действий жилье	2027											35,00	17,08	Тыс. кв. м.	597,8	597,8					Федеральный бюджет
ИТОГО ПО МЕРОПРИЯТИЯМ АВАРИЙНОЕ ЖИЛЬЕ															597,8	597,8					
СОЦИАЛЬНАЯ ИНФРАСТРУКТУРА																					
Реализация цифровых образовательных платформ	2028											10,00	1	шт.	10,00		10				Региональный бюджет
Строительство колледжа	2031											1,39	250	мест	347,82		347,82				Региональный бюджет
Подготовка кадров в индустрии гостеприимства, образовании, здравоохранении, аграрных технологий	2027											0,06	450	кв. м.	26,98					26,98	Частный инвестор
Строительство типовых зданий для библиотек и Домов культуры, в том числе в сельских населенных пунктах.	2034											0,497	400	мест	198,83	178,94	19,88				90% в рамках НП "Культура", 10% з рамках регионального бюджета
Строительство спортивных площадок открытого и закрытого типа	2030											3,44	10	шт.	34,41	34,41					В рамках федерального проекта «Спорт — норма жизни» нацпроекта «Демография»
ИТОГО ПО МЕРОПРИЯТИЯМ СОЦИАЛЬНАЯ ИНФРАСТРУКТУРА															618,0	213,4	377,7	0,0	0,0	27,0	
ГОРОДСКАЯ СРЕДА И СЕЛЬСКИЕ ОБЩЕСТВЕННЫЕ ПРОСТРАНСТВА																					
Организация общественных пространств с включением культурных, социально-коммуникационных и досуговых площадок в Надтеречном р-не																					

Направления / проекты	Целевой срок	Этапы реализации										Удельная стоимость, млн. руб.	Показатель	Единица измерения	Всего инвестиции, млн. руб.	Источники финансирования					Механизм финансирования
		2026	2027	2028	2029	2030	2031	2032	2033	2034	2035					ФБ	РБ	МБ	Институты развития и гос. корпорации	Инвестор	
Городские общественные пространства															0						
Сельские общественные пространства	2040											10,26	57,41	Га	588,9	588,9					ФП "Формирование комфортной городской среды»
ИТОГО ПО МЕРОПРИЯТИЯМ ГОРОДСКАЯ СРЕДА И СЕЛЬСКИЕ ОБЩЕСТВЕННЫЕ ПРОСТРАНСТВА															588,9	588,9	0,0	0,0	0,0	0,0	
ИНЖЕНЕРНАЯ ИНФРАСТРУКТУРА																					
Надтеречный район - размещение мини-ТЭЦ с тригенерацией для обеспечения Надтеречного Технопарка	2029														250,00					250,00	Частный инвестор
Надтеречный	2030														6001,99		600,20		5401,79		за счет средств Фонда развития территорий и регионального бюджета
ИТОГО ПО МЕРОПРИЯТИЯМ ИНЖЕНЕРНАЯ ИНФРАСТРУКТУРА															6 251,99	0,00	600,20	0,00	5 401,79	250,00	
ЭКОЛОГИЯ																					
Создание рекреационного пространства на территории «Надтеречный Эко-курорта»	2030											16,9	10,0	га	169,39					169,39	частный инвестор
ИТОГО ПО МЕРОПРИЯТИЯМ ЭКОЛОГИЯ															169,4	0,0	0,0	0,0	0,0	169,4	
ИТОГО ПО МЕРОПРИЯТИЯМ															75 381,7	2 774,9	1 436,2	0,0	13 089,4	58 081,2	

## **5. Система мониторинга и управления реализацией Стратегии социально-экономического развития.**

### **5.1. Управление реализацией Стратегии.**

Управление реализацией Стратегии осуществляется органами местного самоуправления в соответствии с полномочиями в установленных сферах деятельности. Координатором реализации Стратегии, в задачи которого входит выработка необходимых подходов реализации системы стратегического управления, является Отдел экономического развития администрации Надтеречного муниципального района.

Реализация Стратегии подразумевает не только действия органов местного самоуправления, но и привлечение других заинтересованных организаций и объединений к реализации Стратегии, в числе которых:

- крупные и средние предприятия и организации;
- некоммерческие организации;
- муниципальные предприятия;
- субъекты естественных монополий;
- институты участия населения в реализации местного самоуправления.

Основной целью формирования комплексной системы управления реализацией Стратегии является обеспечение эффективного использования ресурсов, направляемых на стратегическое развитие Надтеречного муниципального района в сложившихся условиях внутренней и внешней среды.

К механизмам реализации стратегии можно отнести:

- программно-целевые механизмы;
- финансовые механизмы;
- регулирование градостроительной деятельности;
- управление муниципальным сектором экономики;
- информационную поддержку;
- правовые механизмы;
- кадровую политику;
- методическое обеспечение.

Программно-целевые механизмы реализации Стратегии основаны на внедрении новых подходов к разработке и реализации муниципальных программ, обеспечивающих взаимосвязь стратегического и оперативного планирования, а не только текущие вопросы функционирования Надтеречного муниципального района. Программные мероприятия должны быть направлены на достижение результатов в долгосрочной перспективе.

Внедрение программно-целевых механизмов в практику муниципального управления как инструмента реализации Стратегии развития позволяет обеспечить:

- координацию деятельности различных органов власти по достижению стратегических целей и задач;
- концентрацию ресурсов и усилий на наиболее приоритетных направлениях развития;
- интеграцию и целевую направленность мероприятий по решению

конкретных проблем и задач социально-экономического развития Надтеречного муниципального района и сельских поселений в его составе.

Финансовые механизмы направлены на реализацию бюджетной политики, привлечение дополнительных источников финансирования Стратегии и гибкое реагирование на изменение условия финансирования Стратегии и включают следующие меры:

- привлечение средств на реализацию мероприятий Стратегии из других бюджетов бюджетной системы Российской Федерации (в частности, получение субсидии из республиканского бюджета на реализацию мероприятий Стратегии);

- привлечение частных инвесторов;

- государственно-частного и муниципально-частного партнерства;

- рациональное использование имеющихся средств (получение экономии при осуществлении закупок для муниципальных нужд);

- составление и исполнение ежегодного графика финансирования и своевременное использование средств при реализации мероприятий Стратегии;

- корректировка и перераспределение средств между приоритетными направлениями реализации Стратегии в соответствии с фактическим уровнем финансирования.

Градостроительная политика как один из ключевых механизмов реализации Стратегии должна быть основана на современных принципах развития территории и определять приоритеты градостроительного развития для обеспечения координации всех государственных и муниципальных программ, реализуемых в области капитального строительства на территории Надтеречного муниципального района. В связи с этим необходимо скорректировать пакет документов территориального планирования, в том числе схемы территориального планирования Надтеречного муниципального района и генеральных планов поселений района с целью приведения их в соответствие с положениями Стратегии (работа в данном направлении ведется).

Управление муниципальным сектором экономики включает вопросы повышения эффективности функционирования муниципальных предприятий и учреждений, обеспечивающих предоставление отдельных видов муниципальных услуг. Основными направлениями управления муниципальным сектором экономики являются:

- поиск способов оптимизации расходов для социальных учреждений и повышения доходности для муниципальных унитарных предприятий;

- эффективное использование имущества органов местного самоуправления, муниципальных земель и других природных ресурсов, находящихся в муниципальной собственности.

Вопросы развития информационно-коммуникационной инфраструктуры являются одним из ключевых направлений повышения доступности и качества муниципальных услуг для населения и бизнеса, а также открытости деятельности органов местного самоуправления на основе

использования информационных технологий в социальной сфере, в сфере обеспечения безопасности жизнедеятельности, а также в повседневной жизни.

Правовое обеспечение предполагает создание нормативно-правовой базы, направленной на повышение эффективности реализации приоритетных направлений стратегического развития, в том числе в следующих областях:

- создание и функционирование институтов развития;
- поддержка инновационной и инвестиционной деятельности;
- регулирование земельных отношений;
- создание условий для развития малого и среднего предпринимательства.

Реализация кадровой политики должна быть ориентирована на повышение квалификации, формирование механизма выработки управленческих решений, включающих на стратегическое планирование (тактические решения должны четко соответствовать долгосрочным ориентирам), а также внедрение современных управленческих технологий. Структура администрации Надтеречного муниципального района и текущий порядок ее деятельности должны учитывать организационные функции, обеспечивающие решение задач по реализации Стратегии на основе взаимодействия всех подразделений администрации с активными представителями местного сообщества в качестве стратегических партнеров по реализации Стратегии.

Методическое обеспечение способствует формализации и регламентации процесса стратегического планирования и представлено совокупностью организационно-управленческих документов, устанавливающих правила и требования к разработке стратегических планов и регламентирующих процесс их реализации.

## **5.2. Мониторинг реализации Стратегии.**

Мониторинг реализации Стратегии предполагает проведение комплексной оценки хода и итогов ее реализации и проводится для обеспечения своевременного достижения поставленных целей и задач, обеспечения актуальности Стратегии.

Главной целью мониторинга реализации Стратегии является повышение эффективности системы муниципального стратегического планирования и деятельности участников стратегического планирования Надтеречного муниципального района по достижению в установленные сроки запланированных показателей развития через проведение оценки основных социально-экономических и финансовых показателей.

Задачами мониторинга реализации Стратегии являются:

- сбор, систематизация и обобщение информации о социально-экономическом развитии;
- оценка влияния внутренних и внешних условий на плановый и фактический уровни достижения целей социально-экономического развития;
- оценка соответствия плановых и фактических сроков, результатов

реализации Стратегии и ресурсов, необходимых для ее реализации.

Мониторинг реализации Стратегии проводится по завершению каждого этапа реализации Стратегии на основе оценки достижения показателей Прогноза социально-экономического развития Надтеречного муниципального района на долгосрочный период за все годы отчетного этапа, а также на основе результатов реализации Плана мероприятий за этот же период. Результаты мониторинга характеризуют выполнение Стратегии в количественных и качественных показателях. На основе результатов мониторинга принимается решение о корректировке и актуализации Стратегии.

Таким образом, система мониторинга реализации Стратегии предполагает подготовку по завершению каждого этапа реализации Стратегии сводного отчета, который помимо общих выводов об эффективности реализации Стратегии, должен включать:

- оценку степени достижения стратегических целей;
- оценку эффективности проводимых мероприятий;
- уточнение (при необходимости) целей и задач;
- корректировку (при необходимости) планируемых мероприятий в рамках реализации Стратегии;
- уточнение (при необходимости) объемов запланированных и фактически использованных объемов финансирования;
- разработку предложений по повышению эффективности используемых мер.

Сбор информации и подготовку итогового отчета осуществляет Отдел экономического развития администрации Надтеречного муниципального района, который также размещает результаты мониторинга на официальном Интернет-ресурсе Надтеречного муниципального района в целях обеспечения публичности и открытости реализации Стратегии.

### **5.3. Ожидаемые результаты реализации Стратегии социально-экономического развития Надтеречного муниципального района.**

Ожидаемые результаты (показатели) социально-экономического развития Надтеречного муниципального района являются стратегическим инструментом, отражающим наглядность всех действий по стратегическому управлению развитием территории, их согласованность, темпы достижения целей. С целью повышения эффективности стратегического планирования и управления развитием территории в основе выбора целевых индикаторов развития используется двухступенчатый подход:

- общие и комплексные индикаторы социально-экономического развития;
- отраслевые индикаторы развития по приоритетным направлениям.

Показатели достижения стратегических приоритетов предложены исходя из перспектив и проблем, характерных для социально-экономического развития Надтеречного муниципального района. Они призваны отслеживать развитие ситуации, связанной с ростом качества жизни и общим

экономическим ростом, с развитием промышленности и сельского хозяйства, привлечением инвестиций и другими факторами. Целевые показатели являются наиболее эффективным инструментом контроля за эффективностью реализации Стратегии социально-экономического развития, они позволяют своевременно определять отклонения от заданных параметров развития и вносить необходимые корректировки в процесс управления.

Общие индикаторы развития включают итоговые целевые индикаторы, развитие которых зависит от реализации всех приоритетных направлений и отражает эффективность реализации, в т.ч.:

численность постоянного населения (отражает привлекательность территории для проживания, комплексное влияние показателей естественного движения населения и миграционного прироста);

численность занятых в экономике по крупным и средним предприятиям (отражает динамику создания новых рабочих мест), по возможности данный показатель желательно рассчитывать и для малого предпринимательства;

уровень среднемесячной заработной платы по крупным и средним предприятиям (отражает конкурентоспособность экономики по привлечению более квалифицированной рабочей силы в сравнении с региональным рынком труда, можно сравнивать динамику со средним уровнем показателя по Грозному); данный индикатор в т.ч. отражает эффективность (успешность) проводимой экономической политики;

уровень инвестиций в экономику в расчете на душу населения - (отражает уровень инвестиционной активности в Надтеречном муниципальном районе).

С целью обеспечения условий комплексного развития всех приоритетных направлений социально-экономического развития Надтеречного муниципального района, снижения рисков дисбаланса в динамике развития целевых индикаторов по различным приоритетным направлениям, в состав индикаторов включены отраслевые целевые индикаторы, отражающие итоги развития по каждому приоритетному направлению.

Сведения о значениях показателей реализации Стратегии приведены в по этапам ее реализации приведены в таблице.



## Ожидаемые результаты реализации Стратегии социально-экономического развития

№ п/п	Наименование показателя	Единица измерения показателя	Значение показателя по этапам реализации Стратегии		
			Этап 1 (2030)	Этап 2 (2034)	Этап 3 (2035)
1	2	3	4	5	6
	Цель 1. «Сохранение и развитие населения Надтеречного муниципального района»				
1.	Численность населения (на 1 января), не менее	тыс. чел.	67,0	69,0	71,0
	Задача 1.1. «Повышение эффективности функционирования рынка труда и занятости населения»				
2.	Уровень регистрируемой безработицы, не более	%	5	4	3
3.	Уровень напряженности на рынке труда, не более	чел./ед.	38,0	35,0	30,0
4.	Доля населения в трудоспособном возрасте, не менее	%	54,0	57,0	60,0
5.	Доля населения с доходами ниже прожиточного минимума на душу населения в Чеченской Республики, не более	%	19,4	15,0	11,0
6.	Отношение среднемесячной номинальной начисленной заработной платы к прожиточному минимуму на душу населения в Чеченской Республики, не менее	%	47,1	55,5	70,8
7.	Среднемесячная номинальная начисленная заработная плата работников крупных и средних предприятий и некоммерческих организаций, не менее	тыс. руб.	38,0	42,0	46,0
	Задача 1.2. «Развитие дошкольного, общего и дополнительного образования Надтеречного муниципального района»				
8.	Численность детей в возрасте 1-6 лет (на 1 января), не менее	тыс. чел.	7,7	8,2	8,7
9.	Численность детей и молодежи 7-17 лет (на 1 января), не менее	тыс. чел.	15,4	15,8	16,5
10.	Численность детей и молодежи 5-18 лет (на 1 января), не менее	тыс. чел.	19,0	19,5	20,5
11.	Доля детей в возрасте 1-6 лет, состоящих на учете для определения в муниципальные дошкольные образовательные учреждения, в общей численности детей в возрасте 1-6 лет, не менее	%	0,0	0,0	0,0
12.	Обеспеченность детей дошкольного возраста местами в дошкольных образовательных организациях, не менее	%	95,0	98,0	100,0
13.	Расходы бюджета муниципального образования на общее образование в расчете на 1 обучающегося в муниципальных общеобразовательных учреждениях, не менее	тыс. руб.	13,0	17,0	21,0
14.	Доля детей в возрасте 5-18 лет, получающих услуги по дополнительному образованию в организациях различной организационно-правовой формы собственности, в общей численности детей данной возрастной группы, не менее	%	57,3	83	95

1	2	3	4	5	6
15.	Доля муниципальных дошкольных образовательных учреждений, здания которых находятся в аварийном состоянии или требуют капитального ремонта, в общем числе муниципальных дошкольных образовательных учреждений, не более	%	47,4	0,0	0,0
16.	Доля муниципальных общеобразовательных учреждений, соответствующих современным требованиям обучения, в общем количестве муниципальных общеобразовательных учреждений, не менее	%	83,0	90,0	95,0
17.	Доля муниципальных общеобразовательных учреждений, здания которых находятся в аварийном состоянии или требуют капитального ремонта, в общем количестве муниципальных общеобразовательных учреждений, не более	%	32,0	0,0	0,0
	Задача 1.3. «Сохранение и укрепление здоровья населения»				
18.	Младенческая смертность, не более	%	0,45	0,3	0,2
19.	Смертность населения, не более	%	3,4	3,1	2,6
20.	Численность врачей всех специальностей на 10000 человек населения, не менее	чел.	24,5	25,0	26,0
21.	Численность среднего медицинского персонала на 10000 человек населения, не менее	чел.	68,5	69,0	70,0
22.	Численность больничных коек на 10000 человек населения, не менее	ед.	49,0	50,0	51,0
23.	Средняя продолжительность жизни, не менее	год	75,0	76,0	77,0
24.	Заболеваемость на 1000 человек населения, не более	случай	1,075	1,0	0,9
25.	Доля населения, систематически занимающегося физической культурой и спортом, не менее	%	53,0	56,0	58,0
26.	Фактическая обеспеченность населения спортивными залами, не менее	%	1,02	1,5	2,0
27.	Фактическая обеспеченность населения плоскостными спортивными сооружениями, не менее	%	1,7	2,5	3,2
28.	Доля детей и молодежи, регулярно занимающихся в спортивных секциях, клубах и иных объединениях спортивной направленности, не менее	%	34,0	40,0	48,0
29.	Доля инвалидов и лиц с ограниченными возможностями здоровья, систематически занимающихся физической культурой и спортом к общему числу инвалидов и лиц с ограниченными возможностями здоровья, не менее	%	5,0	17,0	30,0
	Задача 1.4. «Формирование условий для обеспечения духовно-нравственного развития личности, а также для реализации потенциала молодежи Надтеречного муниципального района, в том числе в интересах развития района»				
30.	Уровень фактической обеспеченности населения клубами и учреждениями клубного типа, не менее	%	94,1	98,0	98,0
31.	Уровень фактической обеспеченности населения библиотеками, не менее	%	100,0	100,0	100,0

1	2	3	4	5	6
32.	Уровень фактической обеспеченности населения парками культуры и отдыха, не менее	%	100,0	100,0	100,0
33.	Удельный вес населения (или численность), участвующего в работе клубных формирований, любительских объединений, не менее	%	3,2	3,3	3,4
34.	Отношение средней заработной платы работников учреждений культуры к средней заработной плате в Чеченской Республике, не менее	%	90,0	100,0	100,0
35.	Количество читателей в библиотеках, не менее	тыс. чел.	26,4	30,0	35,0
Задача 1.5. «Повышение качества и доступности социального обслуживания в Надтеречном муниципальном районе»					
36.	Доля детей, охваченных отдыхом и оздоровлением, от общей численности детей в возрасте 7-15 лет, подлежащих оздоровлению, не менее	%	100,0	100,0	100,0
37.	Доля доступных для инвалидов и других маломобильных групп населения объектов социальной, транспортной, инженерной инфраструктуры в общем количестве объектов, не менее	%	97,0	100,0	100,0
38.	Доля граждан, получивших жилищную субсидию на оплату жилого помещения и коммунальных услуг к количеству граждан, обратившихся за назначением жилищных субсидий на оплату жилого помещения и коммунальных услуг и имеющих право на её получение, не менее	%	100,0	100,0	100,0
39.	Количество общественных добровольческих организаций, ориентированных на работу с ветеранами, людьми с ОВЗ, одинокими и пожилыми людьми (на дому) и по месту жительства, не менее	ед.	4,0	5,0	6,0
40.	Отношение средней заработной платы социальных работников (в т.ч. в учреждениях образования, здравоохранения, социального обслуживания) к средней заработной плате в Чеченской Республике, не менее	%	90,0	100,0	100,0
Цель 2. «Формирование новых точек экономического роста в Надтеречном районе»					
Задача 2.1. «Формирование конкурентоспособной экономики и повышение инвестиционной привлекательности Надтеречного муниципального района»					
41.	Объем отгруженных товаров собственного производства, выполненных работ и услуг по организациям, не относящимся к субъектам малого предпринимательства, не менее	млн. руб.	1500	2200	3000
42.	Объем инвестиций в основной капитал (за исключением бюджетных) на душу населения, не менее	тыс. руб.	0,5	1,1	2,0
43.	Темп роста объема инвестиций в основной капитал по крупным и средним предприятиям (% к предыдущему году в действующих ценах), не менее	%	112,5	113,1	114,0
44.	Темп роста объема отгруженных товаров собственного производства, выполненных	%	114,2	115,0	116,0

1	2	3	4	5	6
	работ и услуг (% к предыдущему году в действующих ценах), не менее				
45.	Темпы роста среднемесячной заработной платы на 1 работающего (в % к предыдущему году), не менее	%	110,5	112,5	113,0
46.	Прирост суммарной величины налоговых и неналоговых поступлений в бюджет района (в % к предыдущему году), не менее	%	101,7	102,2	102,7
	Задача 2.2. «Развитие сельского хозяйства и обеспечение населения Надтеречного муниципального района качественными продуктами питания»				
47.	Доля прибыльных сельхозорганизаций в общем их числе, не менее	%	95,0	97,0	100,0
48.	Доля субъектов малого и среднего предпринимательства, работающих по видам экономической деятельности «Сельское хозяйство, охота и лесное хозяйство», а также «Производство пищевых продуктов, включая напитки, и табак», в общем их числе, не менее	%	13,5	15,0	17,0
	Задача 2.3. «Формирование благоприятных условий для развития малого и среднего предпринимательства в Надтеречном муниципальном районе»				
49.	Число субъектов малого и среднего предпринимательства в расчете на 10000 человек населения, не менее	ед.	117,0	119,0	120,0
50.	Доля среднесписочной численности работников (без внешних совместителей) малых и средних предприятий в среднесписочной численности работников (без внешних совместителей) всех предприятий и организаций, не менее	%	7,7	8,2	8,8
51.	Доля налоговых поступлений от субъектов малого и среднего предпринимательства в налоговых доходах муниципального бюджета, не менее	%	1,6	2,0	2,5
	Задача 2.4. «Обеспечение условий для полного и своевременного удовлетворения спроса населения Надтеречного муниципального района на потребительские товары и услуги»				
52.	Объем платных услуг на душу населения, не менее	тыс. руб.	9,3	9,6	10,0
53.	Количество площади объектов общественного питания на душу населения, не менее	кв.м.	0,08	0,09	1,0
54.	Количество площади объектов розничной торговли на душу населения, не менее	кв.м.	0,6	0,7	0,8
	Цель 3. «Содействие развитию жилищного строительства и обеспечение инфраструктурой в соответствии с потребностями населения и бизнеса Надтеречного муниципального района»				
	Задача 3.1. «Создание условий для обеспечения всех категорий населения Надтеречного муниципального района доступным, качественным и благоустроенным жильем»				
55.	Общая площадь жилых помещений, приходящаяся в среднем на одного жителя, не менее	кв.м.	26,2	28,2	30,2

1	2	3	4	5	6
56.	Площадь земельных участков, предоставленных для строительства в расчете на 10000 человек населения, не менее	га	7,5	8,1	8,5
57.	Доля населения, получившего жилые дома - жилые помещения и улучшившего жилищные условия в отчетном году, в общей численности населения, состоящего на учете в качестве нуждающегося в жилых помещениях, не менее	%	5,0	6,0	7,0
58.	Дебиторская задолженность потребителей перед организациями - поставщиками жилищно-коммунальных услуг (на конец года), не более	тыс. руб.	0,0	0,0	0,0
59.	Число аварий на источниках теплоснабжения, паровых и тепловых сетях, на водопроводных и канализационных сетях, не более	ед.	3,0	2,0	1,0
60.	Удовлетворенность населения предоставлением жилищно-коммунальных услуг (доля населения, положительно оценившего работу предприятий жилищно-коммунального хозяйства, в общей численности населения, принявшего участие в опросе), не менее	%	96,7	100,0	100,0
Задача 3.3. «Обеспечение функционирования и развитие дорожно-транспортного комплекса Надтеречного муниципального района»					
61.	Доля протяженности автомобильных дорог общего пользования местного значения, не отвечающих нормативным требованиям, в общей протяженности автомобильных дорог общего пользования местного значения, не менее	%	45,0	42,0	39,0
62.	Доля населения, проживающего в населенных пунктах, не имеющих регулярного автобусного и (или) железнодорожного сообщения с административным центром района, в общей численности населения района, не более	%	0,0	0,0	0,0
63.	Количество придорожных остановочных пунктов для общественного транспорта в муниципальном районе, в том числе с крытой зоной, не менее	ед.	12	16	20
64.	Доля протяженности автомобильных дорог общего пользования местного значения с твердым покрытием в общей протяженности автомобильных дорог общего пользования местного значения, не менее	%	54,12	75,0	100,0
65.	Количество маршрутов, по которым курсирует пассажирский транспорт, не менее	ед.	8	8	8
Цель 4. «Совершенствование системы муниципального управления и повышение эффективности управления муниципальными финансами и имуществом в Надтеречном муниципальном районе»					
Задача 4.1. «Обеспечение сбалансированности и повышение устойчивости бюджета Надтеречного муниципального района»					
66.	Доля налоговых и неналоговых доходов местного бюджета (за исключением поступлений налоговых доходов по дополнительным нормативам отчислений) в общем объеме собственных доходов бюджета муниципального образования (без учета субвенций), не менее	%	29,6	31,6	34,0

1	2	3	4	5	6
67.	Доля основных фондов организаций муниципальной формы собственности, находящихся в стадии банкротства, в основных фондах организаций муниципальной формы собственности (на конец года, по полной учетной стоимости), не более	%	0,0	0,0	0,0
68.	Доля просроченной кредиторской задолженности по оплате труда (включая начисления на оплату труда) муниципальных бюджетных учреждений в общем объеме расходов муниципального образования на оплату труда (включая начисления на оплату труда), не более	%	0,0	0,0	0,0
69.	Доля площади земельных участков, являющихся объектами налогообложения земельным налогом, в общей площади территории муниципального района, не менее	%	84,0	84,0	84,0
70.	Отношение объема муниципального долга к общему годовому объему доходов бюджета Надтеречного муниципального района без учета объема безвозмездных поступлений в отчетном финансовом году, не более	%	0,0	0,0	0,0
71.	Отношение дефицита бюджета муниципального района (за вычетом размера остатков на счетах по учету средств бюджета муниципального района и объема поступлений от продажи акций и иных форм участия в капитале, находящихся в собственности муниципального района, бюджетных кредитов, привлеченных в бюджет муниципального района из федерального и республиканского бюджетов) к доходам бюджета муниципального района без учета объема безвозмездных поступлений в отчетном финансовом году, не более	%	0,0	0,0	0,0
72.	Расходы бюджета муниципального образования на содержание работников органов местного самоуправления в расчете на одного жителя муниципального образования, не более	руб.	1357,0	1357,0	1357,0
	Задача 4.2. «Повышение эффективности и открытости деятельности органов местного самоуправления Надтеречного муниципального района»				
73.	Удовлетворенность населения деятельностью органов местного самоуправления муниципального района, не менее	%	95,0	95,0	95,0
74.	Уровень удовлетворенности граждан качеством предоставления государственных и муниципальных услуг, не менее	%	94,6	96,6	98,6
75.	Доля граждан, использующих механизм получения государственных и муниципальных услуг в электронной форме, не менее	%	90,8	92,8	95,0
76.	Количество приоритетных проектов муниципального района, реализованных в рамках инициативного бюджетирования, не менее	ед.	1,0	1,0	1,0

1	2	3	4	5	6
	Цель 5. «Формирование безопасной среды жизнедеятельности для населения и улучшение состояния экологической обстановки в Надтеречном муниципальном районе»				
	Задача 5.1. «Создание условий для безопасного и комфортного проживания граждан Надтеречного муниципального района»				
77.	Число зарегистрированных преступлений в муниципальном районе в расчете на 1000 чел. населения, не более	ед.	1,9	1,5	1,1
78.	Количество дорожно-транспортных происшествий, не более	ед.	10	7	4
79.	Число добровольных формирований населения по охране общественного порядка, не менее	ед.	1	1	1
80.	Доля зарегистрированных преступлений, связанных с незаконным оборотом наркотиков, в общем числе преступлений, зарегистрированных на территории муниципального района, не более	%	16,3	13,9	12,5
81.	Доля зарегистрированных преступлений террористической направленности в общем числе преступлений, зарегистрированных на территории муниципального района, не более	%	0,0	0,0	0,0

**6. Информация о муниципальных программах, утверждаемых в целях реализации Стратегии социально-экономического развития.**

<b>№ п/п</b>	<b>Наименование муниципальной программы/подпрограммы</b>	<b>Наименование ответственного исполнителя (участника)</b>	<b>Наименование вопроса местного значения или переданного государственного полномочия</b>
1	«Развитие общего и дополнительного образования Надтеречного муниципального района»	МУ «Отдел образования Надтеречного муниципального района»	Организация предоставления общедоступного и бесплатного начального общего, основного общего, среднего общего образования по основным общеобразовательным программам в муниципальных образовательных организациях, организация предоставления дополнительного образования детей в муниципальных образовательных организациях, создание условий для осуществления присмотра и ухода за детьми, содержания детей в муниципальных образовательных организациях, а также организация отдыха детей каникулярное время
1.1.	«Обеспечение функционирования системы общего и дополнительного образования на территории Надтеречного муниципального района»		
1.2.	«Повышение доступности и качества услуг в сфере общего и дополнительного образования Надтеречного муниципального района»		
2.	«Развитие дошкольного образования Надтеречного муниципального района»	МУ «Отдел дошкольного образования Надтеречного муниципального района»	Организация предоставления общедоступного и бесплатного дошкольного образования, по основным общеобразовательным программам в муниципальных образовательных организациях, создание условий для осуществления присмотра и ухода за детьми, содержания детей в муниципальных образовательных организациях
2.1.	«Обеспечение функционирования системы дошкольного образования на территории Надтеречного муниципального района»		
2.2.	«Предоставление качественных муниципальных услуг в сфере дошкольного образования детей Надтеречного муниципального района»		
3.	«Развитие культуры Надтеречного муниципального района»	МУ «Отдел культуры Надтеречного муниципального района»	Создание условий для обеспечения поселений, входящих состав муниципального района, услугами по организации досуга и услугами
3.1.	«Обеспечение функционирования системы учреждений культуры Надтеречного муниципального района»		



3.2.	«Повышение доступности и качества услуг в сфере культуры и искусства Надтеречного муниципального района»		<p>организаций культуры. Создание условий для развития местного традиционного народного художественного творчества в поселениях, входящих в состав муниципального района.</p> <p>Сохранение, использование и популяризация объектов культурного наследия (памятников истории и культуры), находящихся в собственности муниципального района, охрана объектов культурного наследия (памятников истории и культуры) местного (муниципального) значения, расположенных на территории муниципального района</p>
4.	Обеспечение финансовой устойчивости Надтеречного муниципального района	МУ «Финансовое управление Надтеречного муниципального района»	<p>Составление и рассмотрение проекта бюджета муниципального района, утверждение и исполнение бюджета муниципального района, осуществление контроля за его исполнением, составление и утверждение отчета об исполнении бюджета муниципального района.</p> <p>Выравнивание уровня бюджетной обеспеченности поселений, входящих в состав муниципального района, за счет средств бюджета муниципального района.</p>
4.1	«Организация бюджетного процесса в Надтеречном муниципальном районе»		
5	«Развитие муниципального хозяйства Надтеречного муниципального района»	Администрация Надтеречного муниципального района	<p>Организация в границах муниципального района электро-и газоснабжения поселений в пределах полномочий, установленных законодательством Российской Федерации.</p> <p>Организация благоустройства территории поселения (включая освещение улиц, озеленение территории, установку указателей с наименованиями улиц и номерами домов, размещение</p>

			<p>и содержание малых архитектурных форм).</p> <p>2. Участие в организации деятельности по сбору (в том числе раздельному сбору), транспортированию, обработке, утилизации, обезвреживанию, захоронению твердых коммунальных отходов на территориях муниципальных районов</p> <p>4. Дорожная деятельность в отношении автомобильных дорог местного значения вне границ населенных пунктов в границах муниципального района, осуществление муниципального контроля за сохранностью автомобильных дорог местного значения вне границ населенных пунктов в границах муниципального района, и обеспечение безопасности дорожного движения на них.</p> <p>5. Создание условий для предоставления транспортных услуг населению и организация транспортного обслуживания населения между поселениями в границах муниципального района</p>
6.	«Развитие малого и среднего предпринимательства в Надтеречном муниципальном районе»	Администрация Надтеречного муниципального района	1. Создание благоприятных условий для развития субъектов малого и среднего предпринимательства
6.1.	«Предоставление субсидий (грантов) субъектам МСП»	Администрация Надтеречного муниципального района	2. Увеличение численности субъектов малого и среднего предпринимательства и их работников до 3 %;
6.2.	«Оказание консалтинговых услуг (обучающие семинары) с субъектами МСП»		3. Увеличение доли налоговых поступлений от субъектов малого и среднего предпринимательства в бюджет до 3,4 %;
			4. Увеличение количества начинающих предпринимателей и лиц, изъявивших желание открыть собственный бизнес
			получивших образовательные

			услуги 30 ед.
7.	«Водоснабжение и водоотведение»	Администрация Надтеречного муниципального района	Обеспечение бесперебойного функционирования объектов водоснабжения и водоотведения, находящихся в муниципальной собственности. Обеспечение населения качественной питьевой водой, отвечающей требованиям СНиП. Обеспечение качественного и безаварийного прохождения отопительного сезона на объектах социальной и бюджетной сферы. Охрана окружающей среды, санитарно-эпидемиологического благополучия населения. Повышение эффективности и надёжности функционирования систем водоснабжения и водоотведения за счёт реализации технических мероприятий. Снижение социального, экономического и экологического риска водоотведения.
8.	Противодействие экстремизму и профилактика терроризма на территории Надтеречного муниципального района	Администрация Надтеречного муниципального района	1. Информирование населения Надтеречного муниципального района по вопросам противодействия терроризму и экстремизму. 2. Содействие правоохранительным органам в выявлении правонарушений и преступлений данной категории, а также ликвидации их последствий. 3. Организация воспитательной работы среди детей и молодежи, направленная на устранение причин и условий, способствующих совершению действий экстремистского района
8.1.	«Проведение информационно-разъяснительной работы среди населения Надтеречного муниципального района»		
9.	«Комплексные меры противодействия злоупотреблению наркотиками и их незаконному	Администрация Надтеречного муниципального	1. Развитие физической культуры и спорта с целью вовлечения большего

	обороту на территории Надтеречного муниципального района»	района	количества подростков и молодежи к занятиям массовыми видами спорта на спортивных площадках по месту жительства, по месту учебы, а также в кружках и секциях спортивного комплекса района;
9.1.	«Проведение информационно-разъяснительной работы среди населения Надтеречного муниципального района»		2. Пропаганда здорового образа жизни среди подростков и молодежи, исключая курение, употребление алкогольных напитков и психоактивных веществ в немедицинских целях; 3. Проведение культурно-массовых мероприятий с целью организации досуга подростков и молодежи, приобщение подростков и молодежи к мировым и российским достижениям в области культуры и искусства.
10.	«Защита населения от чрезвычайных ситуаций на территории Надтеречного муниципального района»	Администрация Надтеречного муниципального района	Минимизация социального и экономического ущерба от чрезвычайных ситуаций природного и техногенного характера, пожаров и происшествий на водных объектах. Обеспечение комплексной безопасности населения и территории муниципального образования. Снижение рисков возникновения чрезвычайных ситуаций и смягчение их последствий. Повышение готовности населения к действиям при возникновении чрезвычайных ситуаций. Обеспечение безопасности людей на водных объектах, создание, оснащение и организация работы спасательных постов в местах массового отдыха населения на водных объектах.
11.	«Устойчивое развитие сельских территорий Надтеречного	Администрация Надтеречного	Улучшение жилищных условий сельского населения

	муниципального района»	муниципального района	и обеспечение доступным жильем граждан, проживающих на сельских территориях; развитие газораспределительной системы за счет строительства распределительных газовых сетей на территории муниципального района, синхронизация строительства газопроводов-отводов и распределительных газопроводов. Участие в реализации проектов по модернизации коммунальной инфраструктуры. Повышения уровня комплексного обустройства населенных пунктов, расположенных в сельской местности, объектами социальной, инженерной инфраструктуры
11.1	«Улучшение жилищных условий граждан, проживающих в сельской местности, в т.ч. молодых семей и молодых специалистов»		
11.2	«Комплексное обустройство населенных пунктов, расположенных в сельской местности, объектами социальной и инженерной инфраструктуры»		
12.	«Противодействие коррупции в Надтеречном муниципальном районе»	Администрация Надтеречного муниципального района	Снижение уровня коррупции и её проявлений во всех сферах жизнедеятельности общества при исполнении муниципальных функций и предоставлении услуг. Укрепление доверия жителей к органам местного самоуправления. Устранение причин и условий, порождающих коррупцию, и предупреждение коррупционных правонарушений. Содействие в реализации прав граждан и организаций на доступ к информации о выявленных фактах коррупции и коррупционных факторах. Формирование антикоррупционного общественного сознания и нетерпимости по отношению к коррупции. Вовлечение общественных организаций и средств массовой информации к деятельности по

			противодействию коррупции, обеспечение открытости и доступности информации о деятельности органов местного самоуправления.
13.	«Формирование современной городской среды в Надтеречном муниципальном районе Чеченской Республики»	Администрация Надтеречного муниципального района	Увеличение количества благоустроенных дворовых территорий многоквартирных домов; Увеличение количества благоустроенных общественных территорий; Повышение доступности городской среды для маломобильных групп населения и инвалидов; Повышение уровня вовлечённости заинтересованных граждан и организаций в реализацию мероприятий по благоустройству территории.

## 7. План (прогноз) социально-экономического развития.

№ п/ п	Наименование мероприятий	Обоснование необходимости их реализации	Объем необходимых финансовых средств на реализацию мероприятий программы (с разбивкой по источникам финансирования) млн.руб.					При реализации мероприятия за счет средств РБ (ФБ) указать госпрограмму / нацпроект и т.д.	Сроки реализации	Ожидаемые результаты реализации (социальные, экономические и т.д.)	Основной исполнитель (ответственный за реализацию), инициатор проекта и т.д.	Примечание
			Всего	МБ	ВИ	РБ	ФБ					
	1	2	3	4	5	6	7	8	9	10	11	12
<b>Ввод жилья</b>												
1.	Переселение граждан, проживающих в оползневых зонах	Обеспечение жильем лиц, проживающих в оползневых зонах						Подпрограмма «Переселение граждан, проживающих в оползневых зонах на территории Чеченской Республики»	2026-2027 г.	Получение нового жилья жителями, проживающим в оползневых зонах, из расчета 18 кв. метров на каждого члена семьи. Создание безопасных условий для проживания	Министерство строительства, жилищно-коммунального хозяйства и энергетики Чеченской Республики, администрация Надтеречного муниципального района	На период подготовки плана (прогноза) объемы финансовых средств не доведены
2.	Переселение граждан из аварийного жилья	Обеспечение жильем лиц, проживающих в аварийных многоквартирных домах						Подпрограмма «Обеспечение устойчивого сокращения непригодного для проживания жилищного фонда Чеченской Республики»	2026-2027 г.	Приобретение или строительство жилья гражданам, проживающим в аварийных многоквартирных домах	Министерство строительства, жилищно-коммунального хозяйства и энергетики Чеченской Республики, администрация Надтеречного муниципального района	На период подготовки плана (прогноза) объемы финансовых средств не доведены
<b>Водо-, электро- и газоснабжение</b>												
3.	Бурение артезианских скважин и замена ветхих водопроводных сетей	Дефицит питьевой воды в сельских поселениях района						Развитие Северо-Кавказского федерального округа	2026 г.	Устойчивое водоснабжение жителей сельских поселений района	Министерство строительства, жилищно-коммунального хозяйства и энергетики Чеченской Республики, администрация Надтеречного муниципального района	На период подготовки плана (прогноза) объемы финансовых средств не доведены

4.	Строительство водопроводной линии от ВНС «Хутор-Конеv» до с.п. Зебир-Юрт, протяженностью 14 км.	Частые перебои с водоснабжением жителей с.п. Зебир-Юрт						Подпрограмма «Создание условий для обеспечения качественными услугами ЖКХ жителей Чеченской Республики»	2026 г.	Устойчивое водоснабжение населения сп. Зебир-Юрт	Министерство строительства, жилищно-коммунального хозяйства и энергетики Чеченской Республики, администрация Надтеречного муниципального района	
5.	Строительство накопительной емкости для воды, мощностью 500 куб.м.	Частые перебои с водоснабжением жителей сп. Комарово						Подпрограмма «Создание условий для обеспечения качественными услугами ЖКХ жителей Чеченской Республики»	2026 г.	Устойчивое водоснабжение населения сп. Комарово	Министерство строительства, жилищно-коммунального хозяйства и энергетики Чеченской Республики, администрация Надтеречного муниципального района	
6.	Строительство накопительной емкости для воды, мощностью 1000 куб.м.	Частые перебои с водоснабжением жителей сп. Горагорское						Подпрограмма «Создание условий для обеспечения качественными услугами ЖКХ жителей Чеченской Республики»	2026 г.	Устойчивое водоснабжение населения сп. Горагорское	Министерство строительства, жилищно-коммунального хозяйства и энергетики Чеченской Республики, администрация Надтеречного муниципального района	
7.	Ремонт ветхих и аварийных электросетей, замена и установка новых трансформаторных подстанций	Потери электрической энергии в распределительных сетях, плохое состояние сетей и перегрузка оборудования							2026 г.	Снизить уровень фактических потерь до нормативного. Сокращение числа и длительности отключений.	Министерство строительства, жилищно-коммунального хозяйства и энергетики Чеченской Республики, администрация Надтеречного муниципального района	
8.	Ремонт ветхих и аварийных газопроводных линий, замена и установка нового газораспределительного оборудования	Необходимость модернизации сетей и оборудования, повышение безопасности. Подключение новых абонентов.							2026-2027 гг.	Повышение безопасности, снижение фактических потерь, газификация новых абонентов.	Министерство строительства, жилищно-коммунального хозяйства и энергетики Чеченской Республики, администрация Надтеречного муниципального района	
Охрана окружающей среды												



9.	Берегоукрепительные мероприятия у правого берега р. Терек, севернее улицы (хутор) Эмасули Верхненаурского сельского поселения	Угроза смыва рекой 13 домовладений на улице (в хуторе) Эмасули Верхненаурского сельского поселения. В указанных домовладениях проживают 75 человек						«Охрана окружающей среды и развитие лесного хозяйства ЧР»	2026 г.	Защиты населения и территории от оползня	Министерство природных ресурсов и охраны окружающей среды Чеченской Республики, администрация Надтеречного муниципального района	
<b>Образование</b>												
10.	Строительство СОШ сп. Калаус на 250 мест	Здание СОШ в сп. Калаус не соответствует требованиям. Необходимость обеспечения общим образованием жителей сельского поселения							2026 г.	Улучшение инфраструктуры образования и повышение уровня образования	Министерство образования и науки Чеченской Республики, администрация Надтеречного муниципального района	
11.	Капитальный ремонт СОШ сп. Братское	Необходимость проведения ремонта кровли, фундамента, стен, систем отопления, водо- и электроснабжения, учебных классов, подсобных и вспомогательных помещений							2026 г.	Улучшение инфраструктуры образования и повышение уровня образования	Министерство образования и науки Чеченской Республики, администрация Надтеречного муниципального района	
12.	Капитальный ремонт СОШ № 1 сп. Верхний Наур	Необходимость проведения ремонта кровли, фундамента, стен, систем отопления, водо- и электроснабжения, учебных классов, подсобных и вспомогательных помещений							2026 г.	Улучшение инфраструктуры образования и повышение уровня образования	Министерство образования и науки Чеченской Республики, администрация Надтеречного муниципального района	

13.	Капитальный ремонт СОШ № 2 сп. Верхний Наур	Необходимость проведения ремонта кровли, фундамента, стен, систем отопления, водо- и электроснабжения, учебных классов, подсобных и вспомогательных помещений							2026 г.	Улучшение инфраструктуры образования и повышение уровня образования	Министерство образования и науки Чеченской Республики, администрация Надтеречного муниципального района	
14.	Капитальный ремонт СОШ № 1 сп. Гвардейское	Необходимость проведения ремонта кровли, фундамента, стен, систем отопления, водо- и электроснабжения, учебных классов, подсобных и вспомогательных помещений							2027 г.	Улучшение инфраструктуры образования и повышение уровня образования	Министерство образования и науки Чеченской Республики, администрация Надтеречного муниципального района	
15.	Капитальный ремонт СОШ № 2 сп. Гвардейское	Необходимость проведения ремонта кровли, фундамента, стен, систем отопления, водо- и электроснабжения, учебных классов, подсобных и вспомогательных помещений							2027 г.	Улучшение инфраструктуры образования и повышение уровня образования	Министерство образования и науки Чеченской Республики, администрация Надтеречного муниципального района	
16.	Капитальный ремонт СОШ № 3 сп. Гвардейское	Необходимость проведения ремонта кровли, фундамента, стен, систем отопления, водо- и электроснабжения, учебных классов, подсобных и вспомогательных помещений							2027 г.	Улучшение инфраструктуры образования и повышение уровня образования	Министерство образования и науки Чеченской Республики, администрация Надтеречного муниципального района	

17.	Капитальный ремонт СОШ № 1 сп. Горагорское	Необходимость проведения ремонта кровли, фундамента, стен, систем отопления, водо- и электроснабжения, учебных классов, подсобных и вспомогательных помещений							2027 г.	Улучшение инфраструктуры образования и повышение уровня образования	Министерство образования и науки Чеченской Республики, администрация Надтеречного муниципального района	
18.	Капитальный ремонт СОШ № 2 сп. Горагорское	Необходимость проведения ремонта кровли, фундамента, стен, систем отопления, водо- и электроснабжения, учебных классов, подсобных и вспомогательных помещений							2027 г.	Улучшение инфраструктуры образования и повышение уровня образования	Министерство образования и науки Чеченской Республики, администрация Надтеречного муниципального района	
19.	Капитальный ремонт СОШ № 1 сп. Надтеречное	Необходимость проведения ремонта кровли, фундамента, стен, систем отопления, водо- и электроснабжения, учебных классов, подсобных и вспомогательных помещений							2028 г.	Улучшение инфраструктуры образования и повышение уровня образования	Министерство образования и науки Чеченской Республики, администрация Надтеречного муниципального района	
20.	Капитальный ремонт СОШ сп. Мекен-Юрт	Необходимость проведения ремонта кровли, фундамента, стен, систем отопления, водо- и электроснабжения, учебных классов, подсобных и вспомогательных помещений							2028 г.	Улучшение инфраструктуры образования и повышение уровня образования	Министерство образования и науки Чеченской Республики, администрация Надтеречного муниципального района	

21.	Капитальный ремонт СОШ сп. Калаус	Необходимость проведения ремонта кровли, фундамента, стен, систем отопления, водо- и электроснабжения, учебных классов, подсобных и вспомогательных помещений						2028 г.	Улучшение инфраструктуры образования и повышение уровня образования	Министерство образования и науки Чеченской Республики, администрация Надтеречного муниципального района	
22.	Капитальный ремонт СОШ сп. Зебир-Юрт	Необходимость проведения ремонта кровли, фундамента, стен, систем отопления, водо- и электроснабжения, учебных классов, подсобных и вспомогательных помещений						2028 г.	Улучшение инфраструктуры образования и повышение уровня образования	Министерство образования и науки Чеченской Республики, администрация Надтеречного муниципального района	
23.	Капитальный ремонт СОШ сп. Комарово	Необходимость проведения ремонта кровли, фундамента, стен, систем отопления, водо- и электроснабжения, учебных классов, подсобных и вспомогательных помещений						2028 г.	Улучшение инфраструктуры образования и повышение уровня образования	Министерство образования и науки Чеченской Республики, администрация Надтеречного муниципального района	
<b>Дошкольное образование</b>											
24.	Строительство детского сада в сп. Зебир-Юрт на 80 мест	Создание комфортных условий для развития и воспитания детей	107			107		2026 г.	Создание дополнительных рабочих мест, увеличение доступности образования и повышение качества жизни	Министерство образования и науки Чеченской Республики, администрация Надтеречного муниципального района	

25.	Строительство детского сада в сп. Калаус на 80 мест	Создание комфортных условий для развития и воспитания детей	107			107			2026 г.	Создание дополнительных рабочих мест, увеличение доступности образования и повышение качества жизни	Министерство образования и науки Чеченской Республики, администрация Надтеречного муниципального района	
26.	Строительство детского сада в сп. Комарово на 80 мест	Создание комфортных условий для развития и воспитания детей	107			107			2026 г.	Создание дополнительных рабочих мест, увеличение доступности образования и повышение качества жизни	Министерство образования и науки Чеченской Республики, администрация Надтеречного муниципального района	
27.	Строительство детского сада в сп. Мекен-Юрт до 120 мест	Создание комфортных условий для развития и воспитания детей	160			160			2026 г.	Создание дополнительных рабочих мест, увеличение доступности образования и повышение качества жизни	Министерство образования и науки Чеченской Республики, администрация Надтеречного муниципального района	
28.	Строительство детского сада в сп. Подгорное до 120 мест	Создание комфортных условий для развития и воспитания детей	160			160			2026 г.	Создание дополнительных рабочих мест, увеличение доступности образования и повышение качества жизни	Министерство образования и науки Чеченской Республики, администрация Надтеречного муниципального района	
29.	Строительство детского сада в сп. Надтеречное до 120 мест	Создание комфортных условий для развития и воспитания детей	160			160			2026 г.	Создание дополнительных рабочих мест, увеличение доступности образования и повышение качества жизни	Министерство образования и науки Чеченской Республики, администрация Надтеречного муниципального района	
Здравоохранение												

30.	Строительство ЦРБ в селе Надтеречное.	Повышение доступности медицинской помощи для населения							2026 г.	Эффективное диагностирование и лечение пациентов, сокращение времени ожидания и улучшение качества медицинской помощи. Создание новых рабочих мест	Министерство здравоохранения Чеченской Республики, администрация Надтеречного муниципального района	
31.	Строительство Гвардейской УБ	Повышение доступности медицинской помощи для населения						Федеральный проект «Модернизация первичного звена здравоохранения Российской Федерации»	2026 г.	Эффективное диагностирование и лечение пациентов, сокращение времени ожидания и улучшение качества медицинской помощи. Создание новых рабочих мест	Министерство здравоохранения Чеченской Республики, администрация Надтеречного муниципального района	
32.	Строительство врачебной амбулатории п. Горагорский	Повышение доступности медицинской помощи для населения							2026 г.	Эффективное диагностирование и лечение пациентов, сокращение времени ожидания и улучшение качества медицинской помощи. Создание новых рабочих мест	Министерство здравоохранения Чеченской Республики, администрация Надтеречного муниципального района	
33.	Капитальный ремонт врачебной амбулатории с. Братское	Повышение доступности медицинской помощи для населения							2027 г.	Эффективное диагностирование и лечение пациентов, сокращение времени ожидания и улучшение качества медицинской помощи. Создание новых рабочих мест	Министерство здравоохранения Чеченской Республики, администрация Надтеречного муниципального района	

34.	Капитальный ремонт ФАП с. Калаус	Повышение доступности медицинской помощи для населения							2027 г.	Эффективное диагностирование и лечение пациентов, сокращение времени ожидания и улучшение качества медицинской помощи. Создание новых рабочих мест	Министерство здравоохранения Чеченской Республики, администрация Надтеречного муниципального района	
35.	Капитальный ремонт ФАП с. Зебир-Юрт	Повышение доступности медицинской помощи для населения							2027 г.	Эффективное диагностирование и лечение пациентов, сокращение времени ожидания и улучшение качества медицинской помощи. Создание новых рабочих мест	Министерство здравоохранения Чеченской Республики, администрация Надтеречного муниципального района	
36.	Строительство врачебной амбулатории с. Верхний Наур	Повышение доступности медицинской помощи для населения							2028 г.	Эффективное диагностирование и лечение пациентов, сокращение времени ожидания и улучшение качества медицинской помощи. Создание новых рабочих мест	Министерство здравоохранения Чеченской Республики, администрация Надтеречного муниципального района	
37.	Строительство врачебной амбулатории с. Бено-Юрт ВА	Повышение доступности медицинской помощи для населения							2028 г.	Эффективное диагностирование и лечение пациентов, сокращение времени ожидания и улучшение качества медицинской помощи. Создание новых рабочих мест	Министерство здравоохранения Чеченской Республики, администрация Надтеречного муниципального района	

38.	Капитальный ремонт стационарных зданий в Знаменской УБ на 95 койко-мест.	Повышение доступности медицинской помощи для населения							2028 г.	Эффективное диагностирование и лечение пациентов, сокращение времени ожидания и улучшение качества медицинской помощи. Создание новых рабочих мест	Министерство здравоохранения Чеченской Республики, администрация Надтеречного муниципального района	
<b>Культура</b>												
39.	Капитальный ремонт Дома культуры сп. Знаменское	Вовлечение населения в культурную жизнь	31			31		нацпроект «Культура»	2026г.	Создание условий для организации досуга и обеспечения жителей поселения услугами организаций культуры	Министерство культуры Чеченской Республики, администрация Надтеречного муниципального района	
40.	Строительство ДК сп. Братское	Вовлечение населения в культурную жизнь	130			130		нацпроект «Культура»	2026г.	Создание условий для организации досуга и обеспечения жителей поселения услугами организаций культуры	Министерство культуры Чеченской Республики, администрация Надтеречного муниципального района	
41.	Строительство ДК сп. Подгорное	Вовлечение населения в культурную жизнь	130			130		нацпроект «Культура»	2027 г.	Создание условий для организации досуга и обеспечения жителей поселения услугами организаций культуры	Министерство культуры Чеченской Республики, администрация Надтеречного муниципального района	
42.	Строительство ДК сп. Зебир-Юрт	Вовлечение населения в культурную жизнь	130			130		нацпроект «Культура»	2028 г.	Создание условий для организации досуга и обеспечения жителей поселения услугами организаций культуры	Министерство культуры Чеченской Республики, администрация Надтеречного муниципального района	
43.	Строительство ДК сп. Горагорское	Вовлечение населения в культурную жизнь	130			130		нацпроект «Культура»	2028 г.	Создание условий для организации досуга и обеспечения жителей поселения услугами организаций культуры	Министерство культуры Чеченской Республики, администрация Надтеречного муниципального района	
<b>Физическая культура и спорт</b>												



44.	Строительство спортивного комплекса (спортивный зал и стадион с трибунами) в сп. Надтеречное	Создание условий, обеспечивающих возможность для детей и молодежи вести здоровый образ жизни и систематически заниматься физической культурой и спортом	50			50			2026 г.	Повышение доли граждан, систематически занимающихся физической культурой и спортом, создание условий для привлечения граждан к систематическим занятиям физической культурой и спортом, повышение доступности спортивной инфраструктуры для всех категорий и групп населения	Министерство Чеченской Республики по физической культуре и спорту, администрация Надтеречного муниципального района	
45.	Строительство спортивного комплекса (спортивный зал и стадион с трибунами) в сп. Горагорский	Создание условий, обеспечивающих возможность для детей и молодежи вести здоровый образ жизни и систематически заниматься физической культурой и спортом	50			50			2027 г.	Повышение доли граждан, систематически занимающихся физической культурой и спортом, создание условий для привлечения граждан к систематическим занятиям физической культурой и спортом, повышение доступности спортивной инфраструктуры для всех категорий и групп населения	Министерство Чеченской Республики по физической культуре и спорту, администрация Надтеречного муниципального района	

## 8. Инвестиционные проекты.

№ п/п	Наименование проекта и место реализации	Инициатор проекта (полное наименование, контактные данные, ИНН)	Мощность проекта (виды и объемы продукции)	Период реализации	Объем инвестиций млн. руб.	Количество рабочих мест, ед.
1.	Строительство и ввод в эксплуатацию СТО, кондитерского цеха, салона красоты и магазина смешанных товаров	Джабраилова Иман Илесовна т.89378881888 физ. лицо	Объем оказываемых работ, услуг - 1046,05 т.руб./мес.	2026	4,00	7
2.	Строительство и ввод в эксплуатацию магазина продовольственных товаров в сп. Бено-Юрт, ул. Исаева, б/н	Айдамиров Хампаш Хавашбухарович, т. 89659510000	Товарооборот - 2984,0 т.руб./мес.	2026	10,00	3
3.	Строительство магазина смешанных товаров. с. Гвардейское, ул. Кадырова	Альмурзаева Аминат Султановна, тел. 89659555251 физ. лицо	Товарооборот - 2984,0 т.руб./мес.	2026	10,00	4
4.	Строительство магазина смешанных товаров. с. Верхний Наур, около автодороги Братское - Надтеречное - Правобережное	Исраилов Аслан Вахаевич, тел. 89283305844, физ. Лицо	Товарооборот - 1068,9 т.руб./мес.	2026	3,00	1
5.	Строительство и ввод в эксплуатацию магазина смешанных товаров. с. Надтеречное, ул. Новая, б/н	Ахметханова Хавраний Чумпаровна, тел. 8963702555, ИНН 772341715207	Товарооборот - 1472,43 т.руб./мес.	2026	4,00	3
6.	Строительство и эксплуатация дорожного сервиса. с. Мекен-Юрт, ул. Юбилейная, б/н	ИП Эдилов Бислан Мусаевич, тел. 89626554606, ИНН 201600578263	Выручка - 947,54 т.руб./мес.	2026	9,00	3
7.	Строительство и ввод в эксплуатацию магазина смешанных товаров. с. Гвардейское, вдоль автодороги	Манцаев Мовлат Лемаевич, тел. 89687159595, физ. лицо	Товарооборот - 617,03 т.руб./мес.	2026	5,00	3
8.	Строительство и ввод в эксплуатацию магазина смешанных товаров. с. Гвардейское, ул. Таймиева, б/н	Усманов Супьян Халитович, тел. 89640654508, физ. лицо	Товарооборот - 2984,0 т.руб./мес.	2026	7,00	2
9.	Строительство и ввод в эксплуатацию автомобильной мойки и магазина смешанных товаров в с. Верхний Наур, вдоль автодороги Братское - Надтеречное - Правобережное	Якубова Луиза Аслановна, 89635981555, физ. лицо	Товарооборот - 1000 т.руб./мес.	2027	6,00	2
10.	Строительство и ввод в эксплуатацию АЗС, АГЗС и магазина смешанных товаров в с. Бено-Юрт, вдоль автодороги Братское - Надтеречное - Правобережное	Мислаев Адлан Абдурахманович, 89640644631, физ. дицо	Товарооборот - 2000 т.руб./мес.	2027	10,00	5

11.	Строительство базы стройматериалов в с. Бено-Юрт, вдоль автодороги Братское - Надтеречное - Правобережное	Мустрыгов Усман Алхазурович, физ. лицо	Товaroоборот - 2000 т.руб./мес.	2027	9,00	4
12.	Строительство и ввод в эксплуатацию магазина смешанных товаров в с. Верхний Наур, вдоль автодороги Братское - Надтеречное - ...	Махмутханова Седа Абубакаровна, 89626244040	Товaroоборот - 2000 т.руб./мес.	2027	5,00	2
13.	Строительство и ввод в эксплуатацию АЗС, АГЗС и автомойки в с. Верхний Наур, вдоль автодороги Братское - Надтеречное - ...	Гайрабеков Магомед Исаевич, 89659542635	Товaroоборот - 2000 т.руб./мес.	2027	10,00	3
14.	Строительство СТО и мойки в с. Бено-Юрт, по ул. Торговая 117	Магомедов Ибрагим Илесович,	Товaroоборот - 2000 т.руб./мес.	2027	10,00	2
15.	Строительство и ввод в эксплуатацию магазина смешанных товаров в с. Надтеречное, около автодороги Братское – Надтеречное - Надтеречное	Абдулмуслимова Хава Адлановна,	Товaroоборот - 1500 т.руб./мес.	2027	8,00	2
16.	Строительство и ввод в эксплуатацию магазина смешанных товаров в с. Бено-Юрт, пер. М. Висаитова, уч. 1а	Гайрабеков Сулиман Хизирович, 89633953331	Товaroоборот - 617,032 т.руб./мес.	2027	6,00	2
17.	Строительство и ввод в эксплуатацию магазина смешанных товаров. с. Гвардейское, ул. Центральная усадьба, 24а	ИП Эльмурзаев Тимур Мусаевич, тел. 8966 7250300, ИНН 200702572357	Товaroоборот - 1250,0 т.руб./мес.	2027	4,00	2
18.	Строительство и ввод в эксплуатацию магазина смешанных товаров в с. Бено-Юрт, вдоль автодороги Ищерская - Грозный	Халадов Мани Магомедович, тел. 8960 4400245	Товaroоборот - 2325,42 т.руб./мес.	2027	10,00	5
19.	Строительство и ввод в эксплуатацию магазина смешанных товаров в с. Бено-Юрт, вдоль автодороги Ищерская - Грозный	Миколаев Юсуп Бисланович, тел. 8965 8474848	Товaroоборот - 2325,42 т.руб./мес.	2027	9,00	4
20.	Строительство и ввод в эксплуатацию магазина смешанных товаров в с. Надтеречное, ул. Заураева, 154	Магомадова Петимат Адлановна, тел. 8928 8895047	Товaroоборот - 2984,0 т.руб./мес.	2027	7,00	2
21.	Строительство и ввод в эксплуатацию магазина смешанных товаров в с. Надтеречное, ул. Заураева, 155	Садуева Зура Мусаевна, тел. 8963 9805511	Товaroоборот - 2984,0 т.руб./мес.	2027	7,00	2
22.	Строительство объектов дорожного сервиса в с. Бено-Юрт, вдоль автодороги Братское - Надтеречное - ...	Товсултанова Туархан	Товaroоборот - 2984,0 т.руб./мес.	2030	10,00	2
23.	Строительство магазина смешанных товаров в с. Бено-Юрт, вдоль автодороги Братское - Надтеречное - ...	Каташев Росламбек Бачиевич, 8964 0643173, 8964 0606661	Товaroоборот - 617,0 т.руб./мес.	2027	5,00	2

24.	Строительство магазина смешанных товаров в с. Мекен-Юрт, вдоль автодороги Братское - Надтеречное - ...	Сентябриев Аслан Султанович, ИНН 200703130880 89635895959	Товарооборот - 2372,87 т.руб./мес.	2027	5,00	3
25.	Строительство магазина смешанных товаров в с. Гвардейское, вдоль автодороги Братское - Надтеречное - ...	Идрисова Медна Ахмедовна, 89891760864 (Муса), 89626553525	Товарооборот - 1046,057 т.руб./мес.	2027	5,00	2
26.	Строительство магазина смешанных товаров. с. с. Бено-Юрт, вдоль автодороги Братское - Надтеречное - ...	Халадов Магомед Хусейнович, тел. 8960 4400245	Товарооборот - 2325,42 т.руб./мес.	2027	11,00	5
27.	Строительство и ввод в эксплуатацию плавательного бассейна, сп. Знаменское, около ГУП "Надтеречрайгаз"	Исмаилов Шамхан Саидхасанович т. 89271223655 ИНН 643204034608	300 чел. в день (весене-летний сезон)	2026	23,40	6
28.	Строительство магазина, с.п. Бено-Юрт, ул. Торговая, 19	Истамулова Зарема Хамзатовна, тел. 89637049302, (физ. лицо)	Товарооборот - 1000 т.руб./мес.	2029	6,50	4
29.	Строительство коммерческого магазина, с.п. Знаменское, ул. Хасанова, 12	Хасанова Румиса Мовладиевна, тел. 89635940486 ИНН 2625031207	Товарооборот - 950 т.руб./мес.	2026	15,00	5
30.	Строительство и ввод в эксплуатацию автомобильной мойки и магазина смешанных товаров объекта в с. Надтеречное, ул. Новая	Ахмаров Асланбек Хасанович, тел. 89637089505 физ. лицо	Товарооборот - 1046,057 т.руб./мес.	2026	8,00	5
31.	Строительство 2-х этажного здания коммерческого назначения. С. Знаменское, ул. Нефтяников, 2/1	Бетризов Майрбек Вахаевич (физ.лицо), тел. 89633399666	Товарооборот - 1000 т.руб./мес.	2029	10,00	2
32.	Строительство здания коммерческого назначения. С. Знаменское, ул. Ш. Хасанова, 80	Эльдаров Садмагомед Алиевич (физ. Лицо), тел. 89639892476, ИНН 200701314265	Товарооборот - 1200 т.руб./мес.	2029	15,00	3
33.	Строительство 2-х этажного здания торгового назначения. С. Братское, ул. Кадырова, 47А	Салигов Ширвани Германович, тел. 89635943396, ИНН 200780080151	Товарооборот - 1000 т.руб./мес.	2029	10,00	2
34.	Строительство объектов по обслуживанию автотранспорт. С. Гвардейское, ул. Конечная	ИП Умарова Заира Висановна, тел. 89637046084, 89659552655, ИНН 200700966902	Товарооборот - 950 т.руб./мес.	2029	8,00	2
35.	Строительство и ввод в эксплуатацию магазина смешанных товаров. с. Надтеречное, ул. Д. Заураева, 194	Ахметханова Хавраний Чумпаровна, тел. 8963702555, ИНН 772341715207	Товарооборот - 2372,87 т.руб./мес.	2026	5,00	4

36.	Строительство и эксплуатация СТО, автомобильной мойки самообслуживания и магазина смешанных товаров. с. Бено-Юрт, вдоль автодороги Ищерская - Грозный	Аккиев Билал Казбекович, 89635998395	Товарооборот - 947,54 т.руб./мес.	2027	15,00	4
37.	Строительство и ввод в эксплуатацию магазина смешанных товаров в с. Бено-Юрт, около автодороги Братское – Надтеречное - ...	Дазиев Эми Халилович, ИНН 200702487775,	Товарооборот - 1500 т.руб./мес.	2027	5,00	2
38.	Строительство и ввод в эксплуатацию магазина смешанных товаров. с. Верхний Наур, около автодороги Братское - Надтеречное - Правобережное	Хаджимурадов Аслан Ихванович, тел 89639822202, физ. лицо	Товарооборот - 1068,9 т.руб./мес.	2027	2,00	1
39.	Строительство магазина смешанных товаров в с. Гвардейское, около автодороги Братское – Надтеречное - Правобережное	ИП Межидов Керим Альвиевич, ИНН 861712501471, тел. 89825562680	Товарооборот - 2984,0 т.руб./мес.	2030	8,00	2